This is a digital copy of a book that was preserved for generations on library shelves before it was carefully scanned by Google as part of a project to make the world's books discoverable online.

It has survived long enough for the copyright to expire and the book to enter the public domain. A public domain book is one that was never subject to copyright or whose legal copyright term has expired. Whether a book is in the public domain may vary country to country. Public domain books are our gateways to the past, representing a wealth of history, culture and knowledge that's often difficult to discover.

Marks, notations and other marginalia present in the original volume will appear in this file - a reminder of this book's long journey from the publisher to a library and finally to you.

Usage guidelines

Google is proud to partner with libraries to digitize public domain materials and make them widely accessible. Public domain books belong to the public and we are merely their custodians. Nevertheless, this work is expensive, so in order to keep providing this resource, we have taken steps to prevent abuse by commercial parties, including placing technical restrictions on automated querying.

We also ask that you:

+ *Make non-commercial use of the files* We designed Google Book Search for use by individuals, and we request that you use these files for personal, non-commercial purposes.

+ *Refrain from automated querying* Do not send automated queries of any sort to Google's system: If you are conducting research on machine translation, optical character recognition or other areas where access to a large amount of text is helpful, please contact us. We encourage the use of public domain materials for these purposes and may be able to help.

+ *Maintain attribution* The Google "watermark" you see on each file is essential for informing people about this project and helping them find additional materials through Google Book Search. Please do not remove it.

+ *Keep it legal* Whatever your use, remember that you are responsible for ensuring that what you are doing is legal. Do not assume that just because we believe a book is in the public domain for users in the United States, that the work is also in the public domain for users in other countries. Whether a book is still in copyright varies from country to country, and we can't offer guidance on whether any specific use of any specific book is allowed. Please do not assume that a book's appearance in Google Book Search means it can be used in any manner anywhere in the world. Copyright infringement liability can be quite severe.

About Google Book Search

Google's mission is to organize the world's information and to make it universally accessible and useful. Google Book Search helps readers discover the world's books while helping authors and publishers reach new audiences. You can search through the full text of this book on the web at `http://books.google.com/`

Digitized by Google

BIBLIOTHÈQUE CANTONALE ET UNIVERSITAIRE DE LAUSANNE

EX DONO

JEAN HERBETTE

ancien ambassadeur

1878-1960

1972

Digitized by Google

Digitized by Google

Digitized by Google

BIBLIOTHEQUE
UNIVERSELLE
DES DAMES.

Sixième Classe :

MORALE.

Digitized by Google

Il paroît tous les mois deux Volumes de cette Bibliothèque. On les délivre soit brochés, soit reliés en veau fauve ou écaillé, & dorés sur tranche, ainsi qu'avec ou sans le nom de chaque Souscripteur imprimé au frontispice de chaque Volume.

La souscription pour les 24 vol. reliés est de 72 liv., & de 54 liv. pour les volumes brochés.

Les Souscripteurs de Province, auxquels on ne peut les envoyer par la poste que brochés, payeront de plus 7 liv. 4 s. à cause des frais de poste.

Il faut s'adresser à M. CUCHET, Libraire, *rue & hôtel Serpente, à Paris.*

Digitized by Google

BIBLIOTHEQUE

UNIVERSELLE

DES DAMES.

MORALE.

TOME DOUZIÈME.

1 A 720 VI / 12

A PARIS,

RUE ET HÔTEL SERPENTE.

Avec Approbation & Privilège du Roi.

1788.

Digitized by Google

S1436

BIBLIOTHEQUE CANTONALE
LAUSANNE
ET UNIVERSITAIRE

Digitized by Google

BIBLIOTHEQUE
UNIVERSELLE
DES DAMES.
L'ESPRIT
DE MONTAIGNE

CHAPITRE XXVI.

De l'Eloquence & des Orateurs.

COMME on donne des règles aux Dames de prendre les jeux & les exercices du corps, ſelon l'avantage de ce qu'elles ont le plus beau : ſi j'avois à conſeiller de mêmes en ces deux divers avan-

Digitized by Google

tages de l'éloquence, de laquelle il ſemble en notre ſiècle, que les prêcheurs & les avocats faſſent principale profeſſion, le tardif ſeroit mieux prêcheur, ce me ſemble, & l'autre mieux avocat : parce que la charge de celui-là lui donne autant qu'il lui plaît de loiſir pour ſe préparer ; & puis ſa carrière ſe paſſe d'un fil & d'une ſuite, ſans interruption : là où les commodités de l'avocat le preſſent à toute heure de ſe mettre en lice : & les réponſes imprévues de ſa partie adverſe, le rejettent de ſon branle, ou il lui faut ſur-le-champ prendre nouveau parti.

L'éloquence a fleuri le plus à

Rome, lorſque les affaires ont été en plus mauvais état, & que l'orage des guerres civiles les agitoit ; comme un champ libre & indompté porte les herbes plus gaillardes.

Qui demeure du tout muet, s'il n'a loiſir de ſe préparer : & celui auſſi, à qui le loiſir ne donne avantage de mieux dire, ils ont pareil dégré d'étrangeté (*d'inſuffiſance*).

Les polices qui dépendent d'un monarque, ont moins de beſoin que les autres de l'éloquence, car la bêtiſe & facilité, qui ſe trouve en la commune (*dans le peuple*), & qui la rend ſujette à être maniée & contournée par les oreilles, au

Digitized by Google

doux ſon de cette harmonie, ſans venir à peſer & connoître la vérité des choſes par la force de raiſon : cette facilité, dis-je, ne ſe trouve pas ſi aiſément en un ſeul.

Je ne trouve pas grand choix entre ne ſavoir dire que mal, ou ne ſavoir rien que bien dire.

Ceci ſurpaſſe toute baſſeſſe de cœur, en perſonne de tel rang, d'avoir voulu tirer quelque principale gloire du caquet & de la parlerie, juſqu'à y employer les lettres privées écrites à leurs amis : en manière, qu'aucunes ayant failli leur ſaiſon pour être envoyées, ils les font ce néanmoins publier avec cette digne excuſe, qu'ils n'ont pas

Digitized by Google

voulu perdre leur travail & veillées. Sied-il pas bien à deux conſuls Romains, ſouverains magiſtrats de la choſe publique *empereriere* (*qui avoit l'empire*) du monde, d'employer leur loiſir à ordonner & fagotter gentiment une belle miſſive, pour en tirer la réputation de bien entendre le langage de leur nourrice ? Que feroit pis un ſimple maître d'école qui en gagnât ſa vie ?

Si les geſtes (*faits*) de *Xénophon* & de *Céſar* n'euſſent de bien loin ſurpaſſé leur *éloquence*, je ne crois pas qu'ils les euſſent jamais écrits. Ils ont cherché à recommander, non leur *dire*, mais leur *faire*.

Digitized by Google

Le *parler* que j'aime, c'eſt un *parler* ſimple & naïf, tel ſur le papier qu'à la bouche : un parler ſuccu-lent & nerveux, court & ſerré, non tant délicat & peigné, comme véhément & bruſque.

Plutôt difficile qu'ennuyeux, éloigné d'affectation : déréglé, découſu & hardi : chaque loppin y faſſe ſon corps : non pédanteſque, non frateſque, non plaidereſque, mais plutôt ſoldateſque, comme *Suetone* appelle celui de *Julius Ceſar*. Et ſi ne ſens pas bien pourquoi il l'en appelle.

Nous voyons qu'au don de l'éloquence, les uns ont la facilité & la promptitude, & ce qu'on dit,

Digitized by Google

le boute-hors ſi aiſé, qu'à chaque bout de champ ils ſont prêts, les autres plus tardifs ne parlent jamais rien qu'élabouré & prémédité.

La part de l'*Avocat* eſt plus difficile que celle du *Prêcheur* (*Prédicateur*) : & nous trouvons pourtant, ce m'eſt avis, plus de paſſables *Avocats* que *Prêcheurs*, au moins en France.

L'imitation de parler, par ſa facilité, ſuit incontinent tout un peuple. L'imitation du juger, de l'inventer, ne va pas ſi vîte.

La plupart des lecteurs, pour avoir trouvé une pareille robe,

Digitized by Google

penſe très-fauſſement tenir un pareil corps. La force & les nerfs ne s'empruntent point : les atours & le manteau s'empruntent.

La plupart de ceux qui me hantent parlent de même les eſſais : mais je ne ſais s'ils penſent de même.

Il ne ſait pas *ablatif*, *conjonctif*, *ſubſtantif*, ni la *Grammaire* : & ſi vous entretiendront tout votre ſaoul, ſi vous en avez envie, & ſe deſſerrent auſſi peu, à l'aventure, aux règles de leur langage, que le meilleur maître-ès-arts de France.

Fi de l'éloquence qui nous laiſſe

Digitized by Google

envie de ſoi, non des choſes : ſi n'eſt qu'on diſe que celle de Cicéron étant en ſi extrême perfection, ſe donne corps elle-même.

Ce n'eſt pas à dire que ce ne ſoit une belle & bonne choſe que le bien dire : mais non pas ſi bonne qu'on la fait, & ſuis dépité dequoi notre vie s'embeſogne toute à cela.

C'eſt un outil inventé pour manier & agiter une tourbe (*une multitude*), & une commune déréglée : & eſt outil qui ne s'emploie qu'aux états malades ; comme la médecine.

Elle n'a point ſon vrai uſage en mains viles & baſſes. Elle eſt bien

Digitized by Google

plus fière, de prêter ſes moyens à conduire une guerre, à commander un peuple, à pratiquer l'amitié d'un prince ou d'une nation étrangère, qu'à dreſſer un argument dialectique, ou à plaider un appel, ou ordonner une maſſe de pillules.

Toute cette belle peinture s'efface aiſément par le luſtre d'une vérité ſimple & naïve : ces gentilleſſes ne ſervent que pour amuſer le vulgaire, incapable de prendre la viande plus maſſive & plus ferme.

Je veux que les choſes ſurmontent & qu'elles rempliſſent de fa-

Digitized by Google

çon, l'imagination de celui qui écoute, qu'il n'ait aucune ſouvenance des mots.

Les Républiques qui ſe ſont maintenues en un état réglé & bien policé, comme la *Crétenſe* où *Lacédémoniene*, elles n'ont pas fait grand compte d'*Orateurs*.

Ceux qui maſquent & fardent les femmes, font moins de mal : car c'eſt choſe de peu de perte de ne les voir pas en leur naturel : là où ceux-ci font état de tromper, non pas nos yeux, mais notre jugement, & d'abâtardir & corrompre l'eſſence des choſes.

J'ai volontiers imité cette débau-

Digitized by Google

che qui ſe voit en notre jeuneſſe, au port de ſeurs vêtemens. Un manteau en écharpe, la cape ſur une épaule, un bas mal tendu, qui repréſente une fierté dédaigneuſe des paremens étrangers, & nonchalante de l'art : mais je la trouve encore mieux employée en la forme de parler.

Oyez dire *métonimie*, *métaphore*, *allégorie*, & autres tels noms de la Grammaire, ſemble-t-il pas qu'on ſignifie quelque forme de langage rare & pellegrin (*étranger*) ? Ce ſont titres qui touchent le babil de votre chambrière.

Un rhétoricien du temps paſſé diſoit que ſon métier étoit, de

Digitized by Google

choſes petites les faire paroître & trouver grandes. C'eſt un cordonnier qui ſait faire de grands ſouliers à un petit pied.

« C'eſt une pipperie (*tromperie*) voiſine à celle-ci d'appeler les offices de nôtre état, par les titres ſuperbes des Romains, encore qu'ils n'ayent aucune reſſemblance de charge, & encore moins d'autorité & de puiſſance. Et celle-ci auſſi, qui ſervira (*à mon avis*) un jour de reproche à notre ſiècle, d'employer dignement indignement à qui bon nous ſemble les ſurnoms les plus glorieux, de quoi l'ancienneté ait honoré un ou deux perſonnages ou pluſieurs ſiècles.

Digitized by Google

Je ne ſais s'il en advient aux autres comme à moi : mais je ne me puis garder quand j'ois nos architectes s'enfler de ces gros mots de *pilaſtres*, *architraves*, *corniches*, d'ouvrage *corinthien* & *dorique*, & ſemblables de leur jargon, que mon imagination ne ſe ſaiſiſſe incontinent du palais d'*Appollidon* : & (par effet) je trouve que ce ſont les chétives pieces de la porte de ma cuiſine.

Le port, le viſage, la voix, la robe, l'aſſiette, peuvent donner quelque prix aux choſes, qui d'elles-mêmes n'en ont guère, comme le babil.

Le lieu étonne, l'aſſiſtance, l'ex-

Digitized by Google

pectation, lors même qu'il n'y va que de l'ambition de bien dire. Que peut-on faire, quand c'eſt une harangue, qui porte la vie en conſéquence ?

Eſt-ce raiſon que les arts mêmes ſe ſervent & faſſent leur profit de notre imbécillité & bêtiſe naturelle ? L'orateur, dit ſa Rhétorique, en cette farce de ſon plaidoyer, s'émouvera par le ſon de ſa voix, & par ces agitations feintes ; & ſe lairra piper à la paſſion qu'il repréſente : il s'imprimera un vrai deuil & effroi, par le moyen de ce bâtelage qu'il joue, pour le tranſmettre aux juges, à qui il touche encore moins : comme font ces

personnes qu'on loue aux mortuaires, pour aider à la cérémonie du deuil, qui vendent leurs larmes à poids & à mesure & leur tristesse.

C'est chose difficile de fermer un propos, de le couper depuis qu'on est arrouté. Et n'est rien, où la force d'un cheval se connoisse plus, qu'à faire un arrêt rond & net.

CHAPITRE XXVII.

De la Science & des Savans.

IL ne faut pas attacher le *savoir* à l'ame, il l'y faut incorporer : il ne l'en faut pas arrouser (*arroser*), il l'en faut teindre ; & s'il ne la change, & méliore son état im-

Digitized by Google

parfait, certainement il vaut beaucoup mieux le laiſſer là. C'eſt un dangereux glaive, & qui empêche & offenſe ſon maître, s'il eſt en main foible, & qui n'en ſache l'uſage.

Je dirois volontiers, que comme les plantes s'étouffent de trop d'humeur, & les lampes de trop d'huile, auſſi fait l'action de l'eſprit par trop d'étude & de matiere : lequel occupé & embarraſſé d'une grande diverſité de choſes, perde le moyen de ſe démêler, & que cette charge le tienne courbe & croupi.

Il ſe peut dire avec apparence, qu'il y a ignorance abécédaire, qui va devant la ſcience : une

Digitized by Google

autre doctorale, qui vient après la ſcience : ignorance que la ſcience fait & engendre, tout ainſi comme elle défait & détruit la première.

Les payſans ſimples ſont honnêtes gens : & honnêtes gens, les philoſophes : ou, ſelon que notre temps les nomme, des natures fortes & claires, enrichies d'une large inſtruction de ſciences utiles. Les meſtis (*mitoyens*), qui ont dédaigné le premier ſiége de l'ignorance des lettres, & n'ont pu joindre l'autre (le cul entre deux ſelles : deſquels je ſuis & tant d'autres) ſont dangereux, ineptes, importuns : ceux-ci troublent le monde. Pour-

Digitized by Google

tant (*partant*) de ma part, je me recule tant que je puis, dans le premier & naturel ſiège, d'où je me ſuis pour néant eſſayé de partir.

Si nous ſavions reſtreindre les appartenances de notre vie, à leurs juſtes & naturelles limites, nous trouverions, que la meilleure part des ſciences, qui ſont en uſage, eſt hors de notre uſage. Et en celles mêmes qui le ſont, qu'il y a des étendues & enfonceures (*profondeurs*) très-inutiles, que nous ferions mieux de laiſſer là.

Nous ne ſommes (ce crois-je), ſavans, que de la ſcience préſente: non de la paſſée, auſſi peu que de la future.

Digitized by Google

A la mode de quoi nous ſommes inſtruits, il n'eſt pas merveille, ſi ni les écoliers, ni les maîtres n'en deviennent pas plus *habiles*, quoiqu'ils s'y faſſent plus *doctes*. De vrai le ſoin & la dépenſe de nos pères ne viſe qu'à nous meubler la tête de ſcience : du jugement & de la vertu, peu de nouvelles ; criez d'un paſſant à notre peuple : *ô le ſavant homme !* Et d'un autre, *ô le bon homme !* Il ne faudra pas à détourner les yeux & ſon reſpect vers le premier. Il y faudroit un tiers crieur : *ô les lourdes têtes !*

Je me ſuis ſouvent dépité en mon enfance, de voir ès Comédies Italiennes, toujours une pé-

Digitized by Google

dante pour badin, & le ſurnom de magiſter, n'avoir guère plus honorable ſignification parmi nous, mais d'où il puiſſe advenir qu'une ame riche de la connoiſſance de tant de choſes, n'en devienne pas plus vive, & plus éveillée; & qu'un eſprit groſſier & vulgaire puiſſe loger en ſoi, ſans s'amender, les diſcours & les jugemens des plus excellens eſprits que le monde ait portés, j'en ſuis encore en doute.

Tout ainſi que les oiſeaux vont quelquefois à la quête du grain, & le portent au bec ſans le tâter, pour en faire béchée à leurs petits, ainſi nos pédants vont pillottant la ſcience dans les livres, & ne la

Digitized by Google

logent qu'aux bouts de leurs lèvres, pour la dégorger ſeulement & mettre au vent.

Conſidérons au travers de quelles images, & comment à tâtons, on nous mene à la connoiſſance de la plupart des choſes qui nous ſont entre mains : certes nous trouverons que c'eſt plutôt, *accoutumance*, que *ſcience*, qui nous en ôte l'étrangeté.

C'eſt un bel & grand agencement ſans doute, que le Grec & Latin, mais on l'achete trop cher.

Nous ſavons dire, *Cicéron* dit ainſi, voilà les mœurs de *Platon*, ce ſont les mots mêmes d'*Ariſtote* :

Digitized by Google

mais nous, que disons-nous nous-mêmes ? que faisons-nous ? que jugeons-nous ? autant en diroit bien un perroquet.

Les plus belliqueuses nations en nos jours, sont les plus grossières, & (*les plus*) ignorantes.

Quand nous voyons un homme mal chaussé, nous disons que ce n'est pas merveille, s'il est Chaussetier (*Cordonnier*) ; de même il semble, que l'expérience nous offre souvent, un *médecin* plus mal médeciné, un *théologien* moins réformé, & coutumièrement un *savant* moins suffisant qu'un autre.

Les exemples nous apprennent,

Digitized by Google

que l'étude des ſciences amollit & efféminе les courages, plus qu'il ne les fermit & aguerrit.

Toute autre ſcience eſt dommageable à celui qui n'a la *ſcience de bonté*.

Nous prenons en garde les opinions & le ſavoir d'autrui, & puis c'eſt tout : il les faut faire *nôtres*.

C'eſt une bonne drogue que la ſcience ; mais nulle drogue n'eſt aſſez forte pour ſe préſerver ſans altération & corruption, ſelon le vice du vaſe qui l'eſtuie (*la renferme.*)

Nous ſemblons proprement celui,

Digitized by Google

lui, qui ayant beſoin de feu, en iroit querir chez ſon voiſin, & y en ayant trouvé un beau & grand, s'arrêteroit là à ſe chauffer, ſans plus ſe ſouvenir d'en rapporter chez ſoi.

J'en connois, à qui quand je demande ce qu'il ſait, il me demande un livre pour le montrer : & n'oſeroit me dire, qu'il a le derrière galeux, s'il ne va ſur-le-champ étudier en ſon *lexicon* que c'eſt que *galeux*, & que c'eſt que *derrière*.

Un perſonnage *ſavant* n'eſt pas ſavant par-tout : mais le ſuffiſant (*capable*) eſt par-tout *ſuffiſant*, & à ignorer même.

Ce n'eſt pas ſi grande merveille,

Digitized by Google

comme on crie, que nos ancêtres n'ayent pas fait grand état des lettres, & qu'encore aujourd'hui elles ne ſe trouvent que par rencontre aux principaux conſeils de nos rois. Quel dommage ſi elles ne nous apprennent ni à bien penſer, ni à bien faire ?

Mais qui pis eſt, leurs écoliers & leurs petits ne s'en nourriſſent & alimentent non plus, ains elle paſſe de main en main, pour cette ſeule fin, d'en faire parade, d'en entretenir autrui, & d'en faire des comptes, comme une vaine monnoie inutile à tout autre uſage & emploite, qu'à compter & jetter.

Que nous ſert-il d'avoir la panſe

Digitized by Google

pleine de viande, si elle ne se digère, si elle ne se transforme en nous, si elle ne nous augmente & fortifie?

Quand bien nous pourrions être *savans* du savoir d'autrui, au moins *sages* ne pouvons-nous être que de notre propre sagesse.

Nous nous enquérons volontiers, sait il du *Grec*, ou du *Latin*? Ecrit-il en vers ou en prose? Mais s'il est devenu meilleur ou plus avisé, c'étoit le principal, & c'est ce qui demeure derrière. Il falloit s'enquérir, qui est mieux savant, non qui est plus savant.

Nous ne travaillons qu'à rem-

Digitized by Google

la mémoire, & laiſſons l'entendement & la conſcience vuides.

N'eſt enfant des claſſes moyennes, qui ne ſe puiſſe dire plus ſavant que moi : qui n'ai ſeulement pas de quoi l'examiner ſur ſa premiere leçon. Et ſi l'on m'y force je ſuis contraint aſſez ineptement, d'en tirer quelque matière de propos univerſel, ſur quoi j'examine ſon jugement naturel : leçon qui leur eſt autant inconnue, comme à moi la leur.

La ſcience n'eſt pas pour donner jour à l'ame qui n'en a point, ni pour faire voir un aveugle. Son métier eſt, non de lui fournir de vue, mais de la lui dreſſer, de lui

Digitized by Google

régler ſes allures, pourvu qu'elle ait de ſoi les pieds, les jambes droites & capables.

Combien diverſement jugeons-nous des choſes ? Combien de fois changeons-nous nos fantaiſies ? Ce que je tiens aujourd'hui, & ce que je crois, je tiens & le crois de toute ma croyance : tous mes outils & tous mes reſſorts empoignent (*embraſſent*) cette opinion, & m'en répondent, ſur tout ce qu'ils peuvent : je ne ſaurois embraſſer aucune vérité ni conſerver avec plus d'aſſurance, que je fais celle-ci. J'y ſuis tout entier : j'y ſuis voirement, mais ne m'eſt-il pas advenu, non une fois, mais cent, mais mille,

Digitized by Google

& tous les jours d'avoir embraſſé quelqu'autre choſe à tous ces mêmes inſtrumens, en cette même condition, que depuis j'ai jugée fauſſe ? Au moins faut-il devenir ſage à ſes propres dépens. Si je me ſuis trouvé ſouvent trahi ſous cette couleur, ſi ma touche ſe trouve ordinairement fauſſe, & ma balance inégale & injuſte, quelle aſſurance en puis-je prendre à cette fois plus qu'aux autres ? N'eſt-ce pas ſottiſe de me laiſſer tant de fois pipper à un guide ?

Si de notre part nous recevions quelque choſe ſans altération, ſi les priſes humaines étoient aſſez capables & fermes, pour ſaiſir la vé-

Digitized by Google

rité par nos propres moyens, ces moyens étant communs à tous les hommes, cette vérité se rejetteroit de main en main, de l'un à l'autre. Et au moins se trouveroit-il une chose au monde, de tant qu'il y en a, qui se croiroit par les hommes d'un consentement universel.

Mais ce, qu'il ne se voit aucune proposition, qui ne soit débattue & controverse entre nous, ou qui ne le puisse être, montre bien que notre jugement naturel ne saisit pas bien clairement ce qu'il saisit.

C'est richement accomplir le vœu de pauvreté, d'y joindre encore celle de l'esprit.

Digitized by Google

L'ignorance qui ſe ſait, qui ſe juge, qui ſe condamne, ce n'eſt pas une entière ignorance : pour l'être il faut qu'elle s'ignore ſoi-même.

J'aime & honore le ſavoir autant que ceux qui l'ont : & en ſon vrai uſage, c'eſt le plus noble & puiſſant acquêt des hommes : mais en ceux-là (& il en eſt un nombre infini de ce genre) qui en établiſſent leur fondamentale ſuffiſance & valeur : qui ſe rapportent de leur entendement à leur mémoire, & ne peuvent rien que par livre, je le hais, ſi je l'oſe dire, un peu plus que la bêtiſe.

Combien & aux loix de la reli-

Digitized by Google

gion & aux loix politiques ſe trouvent plus dociles & aiſés à mener, les eſprits ſimples & incurieux, que ces eſprits ſurveillans & pédagogues des cauſes divines & humaines ?

On nous a choiſi pour notre apprentiſſage, non les livres qui ont les opinions plus ſaines & plus vraies, mais ceux qui parlent le meilleur Grec & Latin : & parmi ces beaux mots on nous a fait couler en la fantaiſie les plus vaines humeurs de l'antiquité.

Quiconque imaginera une perpétuelle confeſſion d'ignorance, un jugement ſans pente & ſans inclination, à quelque occaſion que ce

Digitized by Google

puiſſe être, il conçoit le Pyrrhoniſme.

J'entends avec une grande honte de notre ſiècle, qu'à notre vue, deux très excellens perſonnages en ſavoir, ſont morts en état de n'avoir pas leur ſaoul à manger : *Lilius Gregorius Giraldus* en Italie, & *Sebaſtianus Caſtalio* en Allemagne.

Le monde n'eſt pas ſi généralement corrompu, que je ne ſache tel homme, qui ſouhaiteroit de bien grande affection, que les moyens que les ſiens lui ont mis en main, ſe puſſent employer tant qu'il plaira à la fortune qu'il en jouiſſe, à mettre à l'abri de la néceſſité, les perſonnages rares & re-

Digitized by Google

marquables, en quelque eſpèce de valeur, que le malheur combat quelquefois juſqu'à l'extrémité.

Avez-vous ſu compoſer vos mœurs ? Vous avez bien plus fait que celui qui a compoſé des livres.

Ces gens qui ſe perchent à chevauchons ſur l'*Epicycle de Mercure*, qui voyent ſi avant dans le ciel, ils m'arrachent les dents, car en l'étude que je fais, duquel le ſujet c'eſt l'homme, trouvant une ſi extrême variété de jugemens, un ſi profond labyrinthe de difficultés les unes ſur les autres, tant de diverſité & incertitude, en l'école même de la ſapience (*ſageſſe*) vous pouvez penſer, puiſque ces gens-là n'ont

Digitized by Google

pu ſe réſoudre de la connoiſſance d'eux-mêmes, & de leur propre condition, qui eſt continuellement préſente à leurs yeux, qui eſt dans eux; puiſqu'ils ne ſavent comment nous peindre & déchiffrer les reſſorts qu'ils tiennent & manient eux-mêmes, comment je les croirois de la cauſe du flux & reflux de la rivière du Nil.

Il n'eſt rien ſi beau & légitime, que de faire bien l'homme & dûement: ni ſcience ſi ardue que de bien ſavoir vivre cette vie. Et de nos maladies la plus ſauvage, c'eſt mépriſer notre être.

Le glorieux chef-d'œuvre de l'homme, c'eſt vivre à propos. Tou-

tes

Digitized by Google

tes autres choſes, régner, théſauriſer, bâtir, n'en ſont qu'appendicules (*qu'acceſſoires*) & adminicules, pour le plus.

Si nos facultés intellectuelles & ſenſibles ſont ſans fondement, & ſans pied, ſi elles ne ſont que flotter & vanter, pour néant laiſſons-nous emporter notre jugement à aucune partie de leur opération, quelle apparence qu'elle ſemble nous préſenter, & la plus ſûre aſſiette de notre entendement, & la plus heureuſe ce ſeroit celle-là, où il ſe maintiendroit raſſis, droit, inflexible, ſans branle & ſans agitation.

L'ignorance qui étoit naturelle-

Digitized by Google

ment en nous, nous l'avons par longue étude confirmée & avérée. Il eſt advenu aux gens véritablement ſavans, ce qui advient aux épis de bled : ils vont s'élevant & ſe hauſſant la tête droite & fière, tant qu'ils ſont vuides : mais quand ils ſont pleins & groſſis de grains en leur maturité, ils commencent à s'humilier & baiſſer les cornes.

Il ne faut pas qu'ils me diſent, il eſt vrai, car vous le voyez & ſentez ainſi : il faut qu'ils me diſent, ſi ce que je penſe ſentir, je le ſens pourtant en effet : & ſi je le ſens, qu'ils me diſent après, pourquoi je le ſens, & comment, & quoi ; qu'ils me diſent le nom,

Digitized by Google

l'origine, les tenans & aboutiſſans de la chaleur, du froid ; les qualités de celui qui agit & de celui qui ſouffre : ou qu'ils me quittent leur profeſſion, qui eſt de ne recevoir ni approuver rien, que par la voie de la raiſon.

C'eſt un bien (*la ſcience*), à le regarder d'yeux fermes, qui a, comme les autres biens des hommes, beaucoup de vanité & foibleſſe propre & naturelle, & d'un cher coût. L'acquiſition en eſt bien plus haſardeuſe, que de toute autre viande ou beſoin. Car ailleurs, ce que nous avons acheté, nous l'emportons au logis, en quelque vaiſſeau, & là nous avons loi d'en

Digitized by Google

examiner la valeur : combien, & à quelle heure, nous en prendrons. Mais les *ſciences*, nous ne les pouvons d'arrivée mettre en autre vaiſſeau qu'en notre ame : nous les avalons en les achetant, & ſortons du marché ou infects (*gâtés*) déjà, ou amendés (*corrigés.*)

Il y en a, qui ne font que nous empêcher & charger, au lieu de nourrir : & telles encore, qui ſous titre (*prétexte*) de nous *guérir*, nous empoiſonnent.

A quoi nous ſert cette curioſité, de préoccuper tous les inconvéniens de l'humaine nature, & nous préparer avec tant de peine à l'en-

Digitized by Google

contre de ceux-mêmes, qui n'ont à l'avanture point à nous toucher ? Aller dès cette heure vous faire donner le fouet, parce qu'il peut advenir, que fortune vous le fera ſouffrir un jour : & prendre votre robe fourrée dès la *S. Jean* pour ce que vous en aurez beſoin à *Noël.*

Toutes actions hors les bornes ordinaires, ſont ſujettes à ſiniſtre interprétation : d'autant que notre goût n'advient non plus à ce qui eſt au-deſſus de lui, qu'à ce qui eſt au-deſſous.

Recueillez-vous, vous trouverez en vous, les argumens de la nature, contre la mort, vrais, &

Digitized by Google

les plus propres à vous ſervir à ſa néceſſité. Ce ſont ceux qui font mourir un *payſan* & des peuples entiers, auſſi conſtamment qu'un *philoſophe*. Fuſſé-je mort moins allègrement, avant qu'avoir vu les *Tuſculanes* ?

Ce n'eſt pas ſans raiſon que l'enfance & la ſimplicité ont été tant recommandées par la vérité même. De ma part j'aime mieux être plus à mon *aiſe* & moins *habile* : plus content, & moins *entendu*.

Il eſt vraiſemblable que ſi l'ame ſavoit quelque choſe, elle ſe ſauroit premièrement elle-même ; & ſi elle ſavoit quelque choſe hors d'elle, ce ſeroit ſon corps & ſon

Digitized by Google

étui, avant toute autre choſe. Si on voit juſqu'aujourd'hui les Dieux de la médecine ſe débattre de notre anatomie, quand attendons-nous qu'ils en ſoient d'accord ? Nous nous ſommes plus voiſins, que ne nous eſt la blancheur de la neige, ou la peſanteur de la pierre.

Ayant eſſayé par expérience, que ce à quoi l'un s'étoit failli, l'autre y eſt arrivé, & que ce qui étoit inconnu à un ſiècle, le ſiècle ſuivant l'a éclairci : & que les ſciences & les arts ne ſe jettent pas en moule, ains (*au contraire*) ſe forment & figurent peu-à-peu, en les maniant & poliſſant à pluſieurs fois, com-

Digitized by Google

me les ours façonnent leurs petits en les léchant à loisir : ce que ma force ne peut découvrir, je ne laisse pas de le sonder & essayer : & en retâtant & pêtrissant cette nouvelle matière, la remuant & l'échauffant ; j'ouvre à celui qui me suit, quelque facilité pour en jouir plus à son aise, & la lui rends plus souple & plus maniable : autant en fera le second au tiers (*troisième*) : qui est cause que la difficulté ne me doit pas désespérer, ni aussi peu mon impuissance ; car ce n'est que la mienne.

Fiez-vous à votre philosophie : vantez-vous d'avoir trouvé la féve au gâteau, à voir ce tintamarre

Digitized by Google

de tant de cervelles philoſophiques. Le trouble des formes mondaines a gagné ſur moi, que les diverſes mœurs & fantaiſies aux miennes, ne me déplaiſent pas tant, comme elles m'inſtruiſent; ne m'enorgueilliſſent pas tant, comme elles m'humilient en les conférant. Et tout autre choix que celui qui vient de la main expreſſe de Dieu, me ſemble choix de peu de prérogative.

Que ne plaît-il un jour à nature nous ouvrir ſon ſein, & nous faire voir au propre, les moyens & la conduite de ſes mouvemens, & y préparer nos yeux? O Dieu! quels abus, quels mécomptes nous trou-

Digitized by Google

verions en notre pauvre ſcience ! je ſuis trompé, ſi elle tient une ſeule choſe, droitement en ſon point : & m'en partirai (*m'en irai*) d'ici plus *ignorant* toute autre choſe, que mon *ignorance*.

Avant que les principes qu'*Ariſtote* a introduits fuſſent en crédit, d'autres principes contentoient la raiſon humaine, comme ceux-ci nous contentent à cette heure. Quelles lettres ont ceux-ci, quel privilège particulier, que le cours de notre invention s'arrête à eux, & qu'à eux appartient pour tout le temps à venir, la poſſeſſion de notre créance ? Ils ne ſont non plus exempts du boute-hors (*d'ex-*

Digitized by Google

cluſion) qu'étoient leurs devanciers.

Le plus large champ aux répréhenſions des uns philoſophes à l'encontre des autres, ſe tire des contradictions & diverſités, en quoi chacun d'eux ſe trouve empêtré : ou par deſſein, pour montrer la vacillation de l'eſprit humain autour de toute matière, ou forcée ignoramment, par la volubilité & incompréhenſibilité de toute matière.

Avez-vous ſu prendre du repos ? vous avez plus fait, que celui qui a pris des empires & des villes.

Platon n'eſt qu'un poëte découſu. Toutes les ſciences humaines s'ac-

Digitized by Google

coutrent du ſtyle poétique. Tout ainſi que les *Femmes* employent des dents d'ivoire, où les leurs naturelles leur manquent, & au lieu de leur vrai teint, en forgent un de quelque matière étrangère : comme elles font des cuiſſes de drap & de feutre, & de l'embonpoint de coton, & au vu & ſu d'un chacun s'embelliſſent d'une beauté fauſſe & empruntée : ainſi fait la *ſcience*.

C'eſt une des plus notables folies que les hommes faſſent, d'employer la force de leur entendement à ruiner & choquer les opinions communes & reçues, qui nous portent de la ſatisfaction & contentement.

Digitized by Google

La difficulté eſt une monnoie que les ſavans emploient comme les joueurs de paſſe-paſſe pour ne découvrir la vanité de leur art : & de laquelle l'humaine bêtiſe ſe paye aiſément.

A quoi faire nous allons-nous gendarmant par ces efforts de la ſcience ? Regardons à terre, les pauvres gens que nous y voyons épandus, la tête penchante après leur beſogne : qui ne ſavent ni *Ariſtote*, ni *Caton*, ni exemple, ni précepte. De ceux-là tire nature tous les jours des effets de conſtance & de patience, plus purs & plus roides, que ne ſont ceux que nous étudions ſi curieuſement en l'école.

Digitized by Google

Combien en vois-je ordinairement, qui méconnoiſſent la pauvreté : combien qui deſirent la mort, ou qui la paſſent ſans alarmes & ſans affliction ? Les noms même, de quoi ils appellent les maladies, en adouciſſent & amolliſſent l'âpreté. La phtyſie, c'eſt la toux pour eux : la dyſſenterie, dévoyement d'eſtomac : une pleuréſie, c'eſt un morfondement : & ſelon qu'ils les nomment doucement, ils les ſupportent auſſi. Elles ſont bien grièves, quand elles rompent leur travail ordinaire : ils ne s'allitent que pour mourir.

On ne regarde plus ce que les monnoies peſent & valent, mais

Digitized by Google

chacun à ſon tour, les reçoit ſelon le prix, que l'approbation commune & le cours leur donne : on ne plaide pas de l'*alloi*, mais de *l'uſage* : ainſi ſe mettent également toutes choſes. On reçoit la *Médecine*, comme la *Géométrie* ; & les bâtelages, les enchantemens, les liaiſons, le commerce des eſprits des trépaſſés, les pronoſtications, les domifications, & juſqu'à cette ridicule pourſuite de la pierre philoſophale, tout ſe met ſans contredit. Il ne faut que ſavoir, que le lieu de *Mars* loge au milieu du triangle de la main, celui de *Vénus* au pouce, & de *Mercure* au petit doigt : & que quand la *menſale* coupe la *tubercle*

Digitized by Google

de l'*enſeigneur*, c'eſt un ſigne de cruauté : quand elle faut ſous le mitoyen, & que la moyenne naturelle fait un angle avec la vitale, ſous même endroit, que c'eſt ſigne d'une mort miſérable. Je vous appelle vous-même à témoin, ſi avec cette ſcience un homme ne peut paſſer avec réputation & faveur parmi toutes compagnies.

Je ne me perſuade pas aiſément, qu'*Epicurus*, *Platon* & *Pythagoras* nous ayent donné pour argent comptant leurs *atomes*, leurs *idées* & leurs *nombres*. Ils étoient trop ſages pour établir leurs articles de foi, de choſe ſi incertaine & ſi débatable. Mais en cette obſ-

Digitized by Google

curité & ignorance du monde, chacun de ces grands perſonnages s'eſt travaillé d'apporter une telle quelle image de lumière : & ont promené leur ame à des inventions qui euſſent au moins une plaiſante & ſubtile apparence, pourvu que toute fauſſe, elle ſe pût maintenir contre les oppoſitions contraires.

Les plus groſſières & puériles ravaſſeries (*réveries*) ſe trouvent plus en ceux qui traitent les choſes plus hautes, & plus avant : s'abîmant en leur curioſité & préſomption. *La fin & le commencement de ſcience ſe tiennent en pareille bétiſe.*

C'eſt un outrageux glaive à ſon poſſeſſeur même, que l'eſprit, à

Digitized by Google

qui ne ſait s'en armer ordonnément & diſcrettement. Et il n'y a point de bête, à qui il faille plus juſtement donner des *orbières*, pour tenir ſa vue ſujette, & contrainte devant ſes pas, & la garder d'extravaguer ni çà ni là, hors les ormières que l'uſage & les loix lui tracent.

Vraiment Protagoras nous en contoit de belles, faiſant l'homme la meſure de toutes choſes, qui ne ſut jamais ſeulement la ſienne. Si ce n'eſt lui, ſa dignité ne permettra pas qu'autre créature ait cet avantage. Or lui étant en ſoi ſi contraire, cette favorable propoſition n'étoit qu'une riſée, qui nous

Digitized by Google

menoit à conclure, par néceſſité, la néantiſe (*le néant*) du compas & du compaſſeur.

Ariſtarchus diſoit, qu'anciennement, à peine ſe trouva-t-il ſept ſages au monde. Et que de ſon temps à peine ſe trouvoit-il ſept ignorans. Aurions-nous pas plus de raiſon que lui, de le dire en notre temps ? Celui-ci aura donné du nez à terre, cent fois pour un jour : le voilà ſur ſes ergots, auſſi réſolu & entier que devant. Vous diriez qu'on lui a infus depuis, quelque nouvelle ame & vigueur d'entendement ; & qu'il lui advient comme à cet ancien fils de la terre, qui reprenoit nouvelle fermeté, & ſe

Digitized by Google

renforçoit par ſa chûte : le têtu indocile penſe-t-il pas reprendre un nouvel eſprit, pour reprendre une nouvelle diſpute ?

Les yeux humains ne peuvent appercevoir les choſes que par les formes de leur connoiſſance. Et ne nous ſouvient pas quel ſaut prit le miſérable *Phaëton* pour avoir voulu manier les rênes des chevaux de ſon père, d'une main mortelle. Notre eſprit retombe en pareille profondeur, ſe diſſipe & ſe froiſſe de même, par ſa témérité.

N'eſt-ce pas une ridicule entrepriſe, à celles auxquelles par notre propre confeſſion notre ſcience

Digitized by Google

ne peut atteindre, leur aller forgeant un autre corps, & prêtant une forme fauſſe de notre invention : comme il ſe voit au mouvement des planètes, auquel d'autant que notre eſprit ne peut arriver, ni imaginer ſa naturelle conduite, nous leur prêtons du nôtre, des reſſorts matériels, lourds & corporels : vous diriez que nous avons eu des cochers, des charpentiers, & des peintres, qui ſont allés dreſſer là-haut des engins à divers mouvemens, & ranger les rouages & entrelacemens des corps céleſtes bigarés en couleur, autour du fuſeau de la néceſſité.

Et ce n'eſt pas au ciel ſeulement

Digitized by Google

que la ſcience envoie ſes cordages, ſes engins & ſes roues : conſidérons un peu ce qu'elle dit de nous-mêmes & de notre contexture. Il n'y a pas plus de rétrogradation, trépidation, acceſſion, reculement, raviſſement, aux aſtres & corps céleſtes qu'ils en ont forgé en ce pauvre petit corps humain. Vraiment ils ont eu par-là raiſon de l'appeller le petit monde, tant ils ont employé de pièces, & de viſages à le maçonner & bâtir. C'eſt un ſujet qu'ils tiennent & qu'ils manient : on leur laiſſe toute puiſſance de le découdre, ranger, raſſembler, & étoffer, chacun à ſa fantaiſie ; & ſi ne le poſſedent pas encore non-ſeulement en vérité,

Digitized by Google

mais en ſonge même, ils ne le peuvent régler, qu'il ne s'y trouve quelque cadence, ou quelque ſon, qui échappe à leur architecture, toute énorme qu'elle eſt rapiécée de mille lopins faux & fantaſtiques.

Quoi qu'on nous prêche, quoi que nous apprenions, il faudroit toujours ſe ſouvenir que c'eſt l'homme qui donne & l'homme qui reçoit ; c'eſt une mortelle main qui l'accepte, c'eſt une mortelle main qui nous le préſente. Les choſes qui nous viennent du ciel ont ſeules droit & autorité de perſuaſion, ſeules, marque de vérité : laquelle auſſi ne voyons-nous pas de nos yeux, ni ne la recevons par nos

Digitized by Google

moyens : cette ſainte & grande image ne pourroit pas loger en un ſi chétif domicile, ſi Dieu pour cet uſage ne le prépare, ſi Dieu ne le réforme & fortifie par ſa grace & faveur particulière & ſupernaturelle.

La plupart des inſtructions de la ſcience, à nous encourager, ont plus de montre que de force, & plus d'ornement que de fruit. Nous avons abandonné nature, & lui voulons apprendre ſa leçon : elle qui nous menoit ſi heureuſement & ſi sûrement : & cependant, les traces de ſon inſtruction, & ce peu qui, par le bénéfice de l'ignorance, reſte de ſon image empreint en

Digitized by Google

en la vie de cette tourbe ruſtique d'hommes impolis, la ſcience eſt contrainte de l'aller tous les jours empruntant pour en faire patron à ſes diſciples, de conſtance, d'innocence, & de tranquillité. Il fait beau voir, que ceux-ci pleins de tant belles connoiſſances, ayent à imiter cette ſotte ſimplicité; & à l'imiter aux premières actions de la vertu: & que notre ſapience (*ſageſſe*) apprenne des bêtes mêmes, les plus utiles enſeignemens aux plus grandes & néceſſaires parties de notre vie! Comme il nous faut vivre & mourir, ménager nos biens, aimer & élever nos enfans, entretenir juſtice, &c. Singulier témoignage de l'humaine maladie:

Digitized by Google

& que cette raiſon qui ſe manie à notre poſte, trouvant toujours quelque diverſité & nouvelleté, ne laiſſe chez nous aucune trace apparente de la nature.

On reçoit comme un jargon ce qui en eſt communément tenu : on reçoit cette vérité, avec tout ſon bâtiment & attelage d'argumens & de preuves, comme un corps ferme & ſolide, qu'on n'ébranle plus, qu'on ne juge plus. Au contraire, chacun à qui mieux mieux, va plâtrant & confortant cette créance reçue, de tout ce que peut ſa raiſon, qui eſt un outil ſouple, contournable & accommodable à toute figure. Ainſi ſe remplit le

Digitized by Google

monde & ſe confie en fadaiſe & en menſonge.

Les difficultés & l'obſcurité ne s'apperçoivent en chacune ſcience, que par ceux qui y ont entrée. Car encore faut-il quelque degré d'intelligence, à pouvoir remarquer qu'on ignore : & il faut pouſſer à une porte pour ſavoir qu'elle nous eſt cloſe.

Qui fagotteroit ſuffiſamment un amas des âneries de l'humaine ſapience, il diroit merveilles. J'en aſſemble volontiers, comme une montre, par quelque biais non moins utile que les inſtructions plus modérées. Jugeons par-là ce que nous avons à eſtimer de l'hom-

Digitized by Google

me, de ſon ſens & de ſa raiſon, puiſqu'en ces grands perſonnages, & qui ont porté ſi haut l'humaine ſuffiſance (*capacité*), il s'y trouve des défauts ſi apparens & ſi groſſiers.

Nous voyons bien que le doigt ſe meut, & que le pied ſe meut (*remue*); que certaine appréhenſion engendre la rougeur, certaine autre la pâleur; telle imagination agit en la rate ſeulement, telle autre au cerveau; l'une nous cauſe le rire, l'autre le pleurer. Mais comme une impreſſion ſpirituelle faſſe une telle fauſſée dans un ſujet maſſif & ſolide, & la nature de la liaiſon & couture de ces admira-

Digitized by Google

bles reſſorts, jamais homme ne l'a ſu.

Je retombe volontiers ſur ce diſcours de l'ineptie (*la ſottiſe*) de notre inſtitution (*inſtruction.*) Elle a eu pour ſa fin, de nous faire, non *bons* & *ſages*, mais *ſavans* : elle y eſt arrivée. Elle ne nous a pas appris de ſuivre & embraſſer la vertu & la prudence : mais elle nous en a imprimé la dérivation & l'étymologie. Nous ſavons *décliner* vertu, ſi nous ne ſavons l'*aimer.* Si nous ne ſavons que c'eſt que prudence par effet, & par expérience, nous le ſavons par jargon & par cœur.

La vraie raiſon eſt eſſentielle de

Digitized by Google

qui nous dérobons le nom à fausses enseignes, elle loge dans le sein de Dieu. C'est-là son gîte & sa retraite, c'est de-là où elle part, quand il plaît à Dieu nous en faire voir quelque rayon : comme Pallas saillit de la tête de son père, pour se communiquer au monde.

Ce qui fait qu'on ne doute de guère de choses, c'est que les communes impressions on ne les essaye jamais ; on n'en sonde point le pied, où gît la faute & la foiblesse : on ne débat que sur les branches : on ne demande pas si cela est vrai, mais s'il a été ainsi ou ainsi entendu. On ne demande pas si *Galien* a rien dit qui vaille : mais s'il a dit ainsi, ou autrement.

Digitized by Google

Il échappe (aux Pédans) de belles paroles, mais qu'un autre les accommode : ils connoiſſent bien *Galien*, mais nullement le malade : ils vous ont déjà rempli la tête de loix, & ſi n'ont encore conçu le nœud de la cauſe : ils ſavent la théorique de toutes choſes, cherchez qui la mette en pratique.

Le plus ſouvent ils ſemblent être ravalés, même du ſang commun. Car le payſan & le cordonnier vous leur voyez aller ſimplement & naïvement leur train, parlant de ce qu'ils ſavent : ceux-ci pour ſe vouloir élever & gendarmer de ce ſavoir qui nage en la ſuperficie de

Digitized by Google

leur cervelle, vont s'embarraſſant, & empêtrant ſans ceſſe.

Qui regardera de bien près ce genre de gens, qui s'étend bien loin, il trouvera comme moi, que le plus ſouvent ils ne s'entendent, ni autrui, & qu'ils ont la ſouvenance aſſez pleine, mais le jugement entièrement creux : ſinon que leur nature d'elle-même le leur ait autrement façonné, comme j'ai vu *Adrianus Turnebus*, qui n'ayant fait autre profeſſion que de lettres, en laquelle c'étoit à mon opinion, le plus grand homme, qui fût il y a mille ans, n'ayant toutefois rien de pédanteſque que le port de la robe, & quelque façon ex-

Digitized by Google

terne, qui pouvoit n'être pas civiliſée à la courtiſanne, qui ſont choſes de néant.

Chaque ſcience a ſes principes préſuppoſés, par où le jugement humain eſt bridé de toutes parts. Si vous venez à choquer cette barrière, en laquelle gît la principale erreur, ils ont incontinent cette ſentence en la bouche, qu'il ne faut pas débattre contre ceux qui nient les principes. Or n'y peut-il avoir des principes aux hommes, ſi la divinité ne les leur a révélés : de tout le demeurant (*reſte*) & le commencement, & le milieu & la fin, ce n'eſt que ſonge & fumée.

Digitized by Google

Le gain de notre étude, c'eſt en être devenu meilleur & plus ſage.

En quelque main la ſcience eſt un ſceptre, en quelqu'autre une marote.

CHAPITRE XXVIII.

De la Lecture & des Livres.

Les livres ont beaucoup de qualités agréables à ceux qui les ſavent choiſir : mais aucun bien ſans peine : c'eſt un plaiſir qui n'eſt pas net & pur, non plus que les autres : il a ſes incommodités & bien poiſantes (*peſantes*). L'ame s'y exerce, mais le corps demeure cependant ſans action, s'atterre & s'attriſte.

Digitized by Google

Le commerce des livres eſt bien plus sûr & plus à nous (*qu'aucun autre*) : il a pour ſa part la conſtance & facilité de ſon ſervice. (*Celui-ci*) côtoye tout mon cours, & m'aſſiſte par-tout : il me conſole en la *vieilleſſe* & en la *ſolitude* : il me décharge du poids d'une oiſiveté ennuyeuſe ; & me défait à toute heure des compagnies qui me fâchent : il émouſſe les pointures de la douleur, ſi elle n'eſt du tout extrême & maîtreſſe. Pour me diſtraire d'une imagination importune, il n'eſt que de recourir aux livres : ils me détournent facilement à eux, & me la dérobent, ne ſe mutinent point, pour voir que je ne les recherche, qu'au dé-

Digitized by Google

faut de ces autres commodités, plus réelles, vives & naturelles : ils me reçoivent toujours de même visage. Il a bel aller au pied, dit-on, qui mene son cheval par la bride. Le malade n'est pas à plaindre qui a la guérison en sa manche. En l'usage & expérience de cette sentence, qui est très-véritable, consiste tout le fruit que je tire des livres.

C'est la meilleure munition que j'aye trouvée à cet humain voyage : & plains extrêmement les hommes d'entendement, qui l'ont à dire.

Si *prendre* des livres, étoit les *apprendre* : & si les voir, étoit les regarder & les parcourir, les saisir, j'aurois

Digitized by Google

j'aurois tort de me faire de tout ſi ignorant que je dis. Puiſque je ne puis arrêter l'attention du lecteur par le poids.

Je ne me prends guère aux (*livres*) nouveaux, pour ce que les anciens me ſemblent plus *pleins* & plus *roides*.

Que ferons-nous à ce peuple, qui ne fait recette que de témoignages imprimés, qui ne croit les hommes s'ils ne ſont en livre, ni la vérité, ſi elle n'eſt d'âge compétent? Nous mettons en dignité nos ſottiſes, quand nous les mettons en moule. Il y a bien pour lui autre poids, de dire, je l'ai *lu*: que ſi vous dites: je l'ai *ouï dire*

Digitized by Google

Entre les *livres* simplement plaisans, je trouve des modernes, le Décameron de *Boccace*, *Rabelais*, & les baisers de *Jean second* (s'il les faut loger sous ce titre) dignes qu'on s'y amuse. Quant aux *Amadis*, & telles sortes d'écrits, ils n'ont pas eu le crédit d'arrêter seulement mon enfance.

J'ai vu faire des livres de choses, ni jamais étudiées ni entendues: l'auteur commettant à divers de ses amis savans, la recherche de celle-ci, & de cette autre matière, à le bâtir; se contentant pour sa part, d'en avoir projetté le dessein, & lié par son industrie, ce fagot de provisions inconnues:

Digitized by Google

au moins eſt ſien l'encre & le papier. Cela, c'eſt acheter, ou emprunter un livre, non pas le faire. C'eſt apprendre aux hommes, non qu'on ſait faire un livre, mais, (ce de quoi ils pouvoient être en doute) qu'on ne le ſait pas faire.

Que je haïrois une telle recommandation, d'être habile homme par écrit, & être un homme de néant, & un ſot ailleurs. J'aime mieux encore être un ſot, & ici, & là, que d'avoir ſi mal choiſi où employer ma valeur.

Combien ſouvent, & ſottement à l'avanture, ai-je étendu mon livre à parler de ſoi? Sottement, quand ce ne ſeroit que pour cette

Digitized by Google

raiſon : qu'il me devoit ſouvenir, de ce que je dis des autres, qui en font de même : que ces œillades ſi fréquentes à leurs ouvrages, témoignent que le cœur leur friſſonne de ſon amour, & les rudoyemens mêmes, dédaigneux, de quoi ils le battent, que ce ne ſont que mignardiſes & afféteries d'une faveur maternelle, ſuivant *Ariſtote*, à qui, & ſe priſer & ſe mépriſer, naiſſent ſouvent de pareil air d'arrogance. Car mon excuſe, que je dois avoir en cela plus de liberté, que les autres, d'autant qu'à point nommé j'écris de moi & de mes écrits, comme de mes autres actions : que mon thême ſe renverſe en ſoi : je ne ſais, ſi chacun la prendra.

Digitized by Google

Pour qui écrivez-vous ? Les ſavans, à qui appartient la juriſdiction livreſque (*des livres*) ne connoiſſent autre prix que de la doctrine (*du ſavoir*) & n'avouent autre procédé en nos eſprits que celui de l'érudition & de l'art. Si vous avez pris l'un des Scipions pour l'autre, que vous reſte-t-il à dire qui vaille ? Qui ignore *Ariſtote*, ſelon eux, s'ignore quant & quant ſoi-même. Les ames groſſières & populaires ne voyent pas la grace d'un diſcours délié. Or ces deux eſpèces occupent le monde. La tierce, à qui vous tombez en partage, des ames réglées & fortes d'elles-mêmes, eſt ſi rare, que juſtement, elle n'a ni nom, ni rang

Digitized by Google

entre nous : c'eſt à demi temps perdu, d'aſpirer, & de s'efforcer à lui plaire.

Je ſuis envieux du bonheur de ceux qui ſe ſavent réjouir & gratifier en leur beſogne ; car c'eſt un moyen aiſé de ſe donner du plaiſir, puiſqu'on le tire de ſoi-même ; ſpécialement s'il y a un peu de fermeté en leur opiniâtriſe (*attachement*). Je ſais un poëte, à qui fort & foible, en foule & en chambre, & le ciel & la terre, crient qu'il n'y entend guère. Il n'en rabat pour tout cela rien de la meſure à quoi il s'eſt taillé. Toujours recommence, toujours reconſulte, & toujours perſiſte, d'autant plus

Digitized by Google

aheurté en ſon avis, qu'il touche (*n'appartient qu'à*) à lui ſeul de le maintenir.

On peut faire le ſot par-tout ailleurs, mais non en la poéſie. Plût à Dieu que cette ſentence ſe trouvât au front des boutiques de tous nos jugemens imprimeurs, pour en défendre l'entrée à tant de verſificateurs.

La poéſie médiocre qui s'arrête entre-deux eſt dédaignée, ſans honneur & ſans prix.

Qui ôtera aux Muſes les imaginations amoureuſes, leur dérobera leur plus bel entretien qu'elles ayent, & la plus noble matière de

Digitized by Google

leur ouvrage : & qui fera perdre à l'amour la communication & service de la poëſie, l'affoiblira de ſes meilleures armes.

Si quelqu'un me dit, que c'eſt avilir les Muſes, de s'en ſervir ſeulement de jouet & de paſſe-temps, il ne ſait pas comme moi, combien vaut le plaiſir, le jeu & le paſſe-temps.

Il m'a toujours ſemblé, qu'en la poëſie, *Virgile*, *Lucrece*, *Catulle* & *Horace*, tiennent de bien loin le premier rang : & ſignalement Virgile en ſes *Géorgiques*, que j'eſtime le plus accompli ouvrage de la poëſie : à comparaiſon duquel on peut reconnoître aiſément qu'il y

a des endroits de l'*Enéide*, auxquels l'auteur eût donné encore quelque tour de peigne s'il en eût eu loisir, & le cinquième livre en l'Enéide me semble le plus parfait.

Quant au bon *Térence*, la mignardise, & les graces du langage latin, je le trouve admirable à représenter au vif les mouvemens de l'ame, & la condition de nos mœurs : à toute heure nos actions me rejettent à lui : je ne le puis lire si souvent que je n'y trouve quelque beauté & grace nouvelle.

Il m'est souvent tombé en fantaisie, comme en notre temps ceux qui se mêlent de faire des Comédies (ainsi que les Italiens qui y sont

Digitized by Google

aſſez heureux) employent trois ou quatre argumens de celles de *Térence*, ou de *Plaute*, pour en faire une de leurs. Ils entaſſent en une ſeule Comédie, cinq ou ſix contes de *Boccace*; ce qui les fait ainſi ſe charger de matière, c'eſt la défiance qu'ils ont de ſe pouvoir ſoutenir de leurs propres graces. Il faut qu'ils trouvent un corps où s'appuyer: & n'ayant pas du leur aſſez de quoi nous arrêter, ils veulent que le conte nous amuſe. Il en va de mon auteur tout au contraire. Il eſt par-tout ſi plaiſant, & nous remplit tant l'ame de ſes graces, que nous en oublions celle de ſa fable.

Digitized by Google

J'aime auſſi *Lucain*, & le pratique volontiers, *non tant pour ſon ſtyle, que pour ſa valeur propre*, & vérité de ſes opinions & jugemens.

Je vois que les bons & anciens poëtes ont évité l'affectation & la recherche, non-ſeulement des fantaſtiques élévations *Eſpagnoles* & Pétrarchiſtes (*de Pétrarque*), mais des pointes mêmes plus douces & plus retenues, qui ſont l'ornement de tous les ouvrages poétiques des ſiècles ſuivans. Si n'y a-t-il bon juge qui les trouve à dire en ces anciens, & qui n'admire plus ſans comparaiſon, l'égale poliſſure & cette perpétuelle douceur & beauté

Digitized by Google

florissante des épigrammes de *Catulle*, que tous les éguillons de quoi *Martial* éguise la queue des siens.

La poésie populaire & purement naturelle, a des naïvetés & graces, par où elle se compare à la principale beauté de la poésie parfaite selon l'art : comme il se voit ès *Vilanelles* de *Gascogne*, & aux chansons, qu'on nous rapporte des nations qui n'ont connoissance d'aucune science ni même d'écriture.

En toute sorte de magnificence, de débauche & d'inventions voluptueuses, de molesse & de sompteuosité, nous faisons à la vérité

ce que nous pouvons pour égaler les anciens, (car notre volonté, eſt auſſi bien gâtée que la leur) mais notre ſuffiſance n'y peut arriver : nos forces ne ſont non plus capables de les joindre, en ces parties-là vicieuſes, qu'aux vertueuſes : car les unes & les autres partent d'une vigueur d'eſprit, qui étoit ſans comparaiſon plus grande en eux qu'en nous : & les ames à meſure qu'elles ſont moins fortes, elles ont d'autant moins de moyens de faire ni fort bien ni fort mal.

L'eſtimation vulgaire & commune ſe voit peu heureuſe en rencontre ; & dans mon temps je ſuis trompé, ſi les pires écrits ne ſont

Digitized by Google

ceux qui ont gagné le deſſus du vent populaire.

Les diſcours de Machiavel étoient aſſez ſolides pour le ſujet, ſi y a-t-il eu grande aiſance à les combattre : & ceux qui l'ont fait, n'ont pas laiſſé moins de facilité à combattre les leurs. Il s'y trouveroit toujours à un tel argument, de quoi y fournir réponſes, dupliques, repliques, tripliques, quadrupliques, & cette infinie contexture de débats, que notre chicane a alongés tant qu'elle a pu en faveur des procès : les raiſons n'y ayant guère autre fondement que l'expérience & la diverſité des événemens humains, nous pré-

Digitized by Google

ſentant infinis exemples à toutes ſortes des formes.

Si mon inclination me porte plus à l'imitation du parler de *Séneque*, je ne laiſſe pas d'eſtimer davantage celui de *Plutarque*.

Je ne ſais comment il advient (*arrive*), & ſi advient ſans doute, qu'il ſe trouve autant de vanité & de foibleſſe d'entendement, en ceux qui font profeſſion d'avoir plus de ſuffiſance, qui ſe mêlent de vacations lettrées & de charges qui dépendent des livres, qu'en nulle autre ſorte de gens : ou bien parce que l'on requiert & attend plus d'eux, & qu'on ne peut excuſer en eux les fautes communes;

Digitized by Google

ou bien que l'opinion du ſavoir leur donne plus de hardieſſe de ſe produire & de ſe découvrir trop avant, par où ils ſe perdent, & ſe trahiſſent. Comme un artiſan témoigne bien mieux ſa bêtiſe en une riche matière qu'il ait entre mains, s'il l'accommode & mêle ſottement, & contre les règles de ſon ouvrage, qu'en une matière vile : & s'offenſe-t-on plus du défaut, en une ſtatue d'or, qu'en celle qui eſt de plâtre.

Il y devroit avoir quelque coërction (*contrainte*) des loix contre les écrivains ineptes & inutiles, comme il y a contre les vagabonds & fainéans. On banniroit des mains

Digitized by Google

de notre peuple & moi, & cent autres. Ce n'eſt pas moquerie : l'*écrivaillerie*, ſemble être quelque ſymptôme d'un ſiècle débordé : quand écrivîmes-nous tant, que depuis que nous ſommes en trouble ? Quand les romains tant, que lors de leur ruine.

J'ai vu (plus ſouvent que tous les jours) advenir (*arriver*) que les eſprits foiblement fondés, voulant faire les ingénieux à remarquer en la lecture de quelque ouvrage, le point de la beauté, arrêtent leur admiration, d'un ſi mauvais choix ; qu'au lieu de nous apprendre l'excellence de l'auteur, ils nous apprennent leur propre ignorance.

Digitized by Google

Je donne avec raiſon, ce me ſemble, la palme à Jacques *Amiot*, ſur tous nos écrivains françois, non ſeulement pour la naïveté & pureté du langage, en quoi il ſurpaſſe tous autres, ni pour la conſtance d'un ſi long travail, ni pour la profondeur de ſon ſavoir, ayant pu développer ſi heureuſement un auteur ſi épineux & ſerré; mais ſur-tout je lui ſais bon gré d'avoir ſu trier & choiſir un livre ſi digne & ſi à propos, pour en faire préſent à ſon pays.

Nous autres ignorans étions perdus, ſi ce livre ne nous eût relevés du bourbier: ſa merci (*grace à lui*), nous oſons à cette heure & parler

& écrire : les dames en régentent les maîtres d'école : c'eſt notre bréviaire.

Les difficultés, ſi j'en rencontre en liſant, je n'en ronge pas mes ongles : je les laiſſe-là, après leur avoir fait une charge (*attaque*) ou deux.

Ceux des temps voiſins à *Virgile*, ſe plaignoient, de quoi aucuns lui comparoient *Lucrece* : je ſuis d'opinion que c'eſt à la vérité une comparaiſon inégale : mais s'ils ſe piquoient de cette comparaiſon ; que diroient-ils, de la bêtiſe & ſtupidité barbâreſque de ceux qui lui comparent à cette heure *Arioſte* ; & qu'en diroit *Arioſte* lui-même ?

Moi qui ne mécrois non plus la bouche, que la main des hommes : qui ſais qu'on écrit autant indiſcrètement qu'on parle : & qui eſtime ce ſiècle comme un autre paſſé, j'allegue auſſi volontiers un mien ami, que *Aulugelle*, & que *Macrobe* ; & ce que j'ai vu, que ce qu'ils ont écrit. Et comme ils tiennent de la vertu, qu'elle n'eſt pas plus grande, pour être plus longue : j'eſtime de même de la vérité, que pour être plus vieille, elle n'eſt pas plus ſage. Je dis ſouvent que c'eſt pure ſottiſe, qui nous fait courir après les exemples étrangers & ſcholaſtiques. Leur fertilité eſt pareille à cette heure, à celle du temps d'*Homere* & de

Digitized by Google

Platon. Mais n'eſt ce pas, que nous cherchons plus l'honneur de l'allégation, que la vérité du diſcours ? Comme ſi c'étoit plus, d'emprunter de la boutique de *Vaſcoſan*, ou de *Plantin*, nos preuves, que de ce qui ſe voit en notre village.

Les anciens, ſans s'émouvoir & ſans ſe piquer, ſe font aſſez ſentir : ils ont de quoi rire par-tout, il ne faut pas qu'ils ſe chatouillent : ceux-ci ont beſoin de ſecours étranger : à meſure qu'ils ont moins d'eſprit, il leur faut plus de corps : ils montent à cheval, parce qu'ils ne ſont aſſez forts ſur leurs jambes.

A ces bonnes gens, il ne falloit

timer auſſi traînans les dialogiſmes de *Platon* même, étouffant par trop ſa matière ? Et de plaindre le temps que met à ces longues interlocutions vaines & préparatoires, un homme, qui avoit tant de meilleures choſes à dire ?

Diomedes remplit ſix mille livres du ſeul ſujet de la grammaire. Que doit produire le babil, puiſque le bégayement & dénouement de la langue étouffa le monde d'une ſi horrible charge de volumes ? *tant de paroles, pour les paroles ſeules.*

Le maniement & employte (*emplette*) des beaux eſprits, donne prix à la langue, non pas l'innovant, tant, comme la rempliſſant de

de plus vigoureux & divers ſervices ; l'eſtirant & ployant. Ils n'y apportent point de mots ; mais ils enrichiſſent les leurs, appeſantiſſent & enfoncent leur ſignification & leur uſage : lui apprennent des mouvemens inaccoutumés ; mais prudemment & ingénieuſement.

A l'égard de *Cicéron*, je ſuis du jugement commun, que hors la ſcience, il n'y avoit pas beaucoup d'excellence en ſon ame : il étoit bon citoyen d'une nature débonnaire, comme ſont volontiers les hommes gras, & gauſſeurs, tel qu'il étoit : mais de molleſſe & de vanité ambitieuſe, il en avoit ſans mentir beaucoup.

Digitized by Google

Quant à ſon éloquence, elle eſt du tout hors de comparaiſon, je crois que jamais homme ne l'égalera.

Quant aux ouvrages, qui ne peuvent ſervir chez lui à mon deſſein, ce ſont ceux qui traitent de la *philoſophie*, ſpécialement morale. Mais à confeſſer hardiment la vérité (car puiſqu'on a franchi les barrières de l'impudence, il n'y a plus de bride), ſa façon d'écrire me ſemble ennuyeuſe : & toute autre pareille façon. Ses préfaces, définitions, partitions, & étymologies conſument la plupart de ſon ouvrage. Ce qu'il y a de vif & de moëlle, eſt étouffé par ces longue-

Digitized by Google

ries d'apprêt. Je veux qu'on commence par le dernier point ; j'entends aſſez que c'eſt que mort & volupté, qu'on ne s'amuſe pas à les anatomiſer. Je cherche des raiſons bonnes & fermes, d'arrivée, qui m'inſtruiſent à en ſoutenir l'effort. Ni les ſubtilités grammairiennes, ni l'ingénieuſe contexture des paroles & d'argumentations n'y ſervent. Je veux des diſcours qui donnent la première charge dans le plus fort du doute ; les ſiens languiſſent autour du pot. Ils ſont bons pour l'école, pour le barreau & pour le ſermon où nous avons loiſir de ſommeiller : & ſommes encore un quart-d'heure après, aſſez à temps, pour en re-

Digitized by Google

trouver le fil. Il eſt beſoin de parler ainſi aux juges, qu'on veut gagner à tort ou à droit, aux enfans, & aux vulgaires, à qui il faut tout dire, & voir ce qui portera. Je ne veux pas qu'on s'employe à me rendre attentif, & qu'on me crie cinquante fois, *or oyez*, à la mode de nos hérauts. Il ne me faut point d'alléchement, ni de ſauce, je mange bien la viande toute crue; au lieu de m'éguiſer l'appétit par ces préparations & avant-jeux, on me le laſſe & affadit.

Ce n'eſt pas grande imperfection, que de mal faire des vers; mais c'eſt imperfection de n'avoir pas ſenti combien ils étoient in-

Digitized by Google

dignes de la gloire de ſon nom.

Les productions de ces riches & grandes ames du temps paſſé, ſont bien loin au-delà de l'extrême étendue de mon imagination & ſouhait. Leurs écrits ne me ſatisfont pas ſeulement & me rempliſſent, mais ils m'étonnent & tranſiſſent d'admiration. Je juge leur beauté, je la vois, ſinon juſques au bout, au moins ſi avant, qu'il m'eſt impoſſible d'y aſpirer.

Je ſuis bien marri que nous n'ayons une douzaine de *Laertius* (*Diogene Laerce*), ou qu'il ne ſoit plus étendu, ou plus entendu: car je ſuis pareillement curieux de connoître

Digitized by Google

les fortunes & la vie de ces grands Précepteurs du monde, comme de connoître la diverſité de leurs dogmes & fantaiſies.

Il y a pour le moins autant de perfection à relever une choſe vuide, qu'à en ſoutenir une poiſante (*peſante.*)

Je ne reconnois chez Ariſtote, la plupart de mes mouvemens ordinaires. On les a couverts & revêtus d'une autre robe, pour l'uſage de l'école. Dieu leur doint (*donne de*) bien faire : ſi j'étois du métier, je naturaliſerois l'art autant comme ils artialiſent la nature.

Digitized by Google

Les lettres de ce temps (d'à-préſent) ſont plus en bordures & préfaces, qu'en matière.

Je ne cherche aux livres qu'à m'y donner du plaiſir par un honnête amuſement : ou ſi j'étudie, je n'y cherche que la ſcience, qui traite de la connoiſſance de moi-même, & qui m'inſtruiſe *à bien mourir & à bien vivre.*

La plupart des fables d'*Eſope* ont pluſieurs ſens & intelligences : ceux qui les mythologiſent, en choiſiſſent quelque viſage, qui quadre bien à la fable : mais pour la plupart ce n'eſt que le premier viſage & ſuperficiel : il y en a d'au-

Digitized by Google

tres, plus vifs, plus eſſentiels & internes, auxquels ils n'ont ſu pénétrer : voilà comme j'en fais.

Quant à mon autre leçon, qui méle un peu plus de fruit au plaiſir, par où j'apprends à ranger mes opinions & conditions, les livres qui m'y ſervent, c'eſt *Plutarque*, depuis qu'il eſt *François*, & *Séneque*.

Plutarque eſt plus uniforme & conſtant : *Séneque* plus ondoyant & divers. *Plutarque* a les opinions Platoniques, douces, & accommodables à la ſociété civile : l'autre les a ſtoïques & épicuriennes, plus éloignées de l'uſage commun, mais ſelon moi, plus commodes

Digitized by Google

en particulier & plus fermes. *Sénèque* eſt plein de pointes & faillies ; *Plutarque* de choſes. Celui-là vous échauffe plus, & vous émeut, celui-ci vous contente davantage, & vous paye mieux : il nous guide, l'autre nous pouſſe.

Je ne ſache point d'auteur (*Plutarque*), qui mêle à un regiſtre public, tant de conſidération de mœurs & inclinations particulières. Et me ſemble le rebours, de ce qu'il lui ſemble à lui, qu'ayant ſpécialement à ſuivre les vies des empereurs de ſon temps, ſi diverſes & extrêmes, en toutes ſortes de fortunes, tant de notables actions, que nommément leur

Digitized by Google

cruauté produisit en leurs sujets, il avoit une matière plus forte & attirante, à discourir & à narrer, que s'il eût eu à dire des batailles & agitations universelles : si que souvent je le trouve stérile, courant par-dessus ces belles morts, comme s'il craignoit nous fâcher de leur multitude & longueur. Cette forme d'histoire est de beaucoup la plus utile.

A l'égard de *Tacite*, les mouvemens publics dépendent plus de la conduite de la fortune, les privés de la nôtre. C'est plutôt un jugement, que déduction d'histoire : il y a plus de préceptes, que de contes ; ce n'est pas un livre à lire,

Digitized by Google

c'eſt un livre à étudier & apprendre : c'eſt une pépinière de diſcours & éthiques & politiques, pour la proviſion & ornement de ceux qui tiennent quelque rang au maniement du monde. Il plaide toujours par raiſons ſolides & vigoureuſes, d'une façon pointue & ſubtile, ſuivant le ſtyle affecté du ſiècle : ils aimoient tant à s'enfler, qu'où ils ne trouvoient de la pointe & ſubtilité aux choſes, ils l'empruntoient des paroles. Il ne retire pas mal à l'écrire de *Sénèque*. Il me ſemble plus charnu : *Sénèque* plus aigu. Son ſervice eſt plus propre à un état troublé & malade, comme eſt le nôtre préſent : vous diriez ſouvent qu'il nous peint & qu'il nous pinſe.

Digitized by Google

Si ſes écrits (*Tacite*) rapportent aucune choſe de ſes conditions : c'étoit un grand perſonnage, droiturier, & courageux, non d'une vertu ſuperſtitieuſe, mais philoſophique & généreuſe.

Il n'a pas beſoin d'excuſe, d'avoir approuvé la Religion de ſon temps, ſelon les loix qui lui commandoient, & ignoré la vraie. C'eſt ſon malheur, non pas ſon défaut.

Les ſeules *bonnes hiſtoires* ſont celles, qui ont été écrites par ceux mêmes qui commandoient aux affaires, ou qui étoient participans à les conduire, ou au moins qui ont eu la fortune d'en conduire d'autres

Digitized by Google

d'autres de même ſorte. Que peut-on eſpérer d'un *médecin* traitant de la guerre, ou d'un *écolier* traitant les *deſſeins des Princes?*

J'ai mille fois regretté, que nous ayons perdu le *livre que Brutus avoit écrit de la vertu* : car il fait bel apprendre la théorique de ceux qui ſavent bien la pratique. Mais d'autant que c'eſt autre choſe le *préche*, que le *prêcheur*: j'aime bien autant voir *Brutus* chez *Plutarque*, que chez lui-même.

Tel eſt entr'autres pour exemple, le bon *Froiſſard*, qui a marché en ſon entrepriſe d'une ſi franche naïveté, qu'ayant fait une faute,

Digitized by Google

il ne craint aucunement de la reconnoître & corriger en l'endroit où il en a été averti.

Céſar ſingulièrement me ſemble mériter qu'on l'étudie, non pour la ſcience de l'hiſtoire ſeulement, mais pour lui-même.

Voici ce que je mis il y a environ dix ans en mon *Guicciardin* (*Guichardin*) : car quelque langue que parlent mes livres, je leur parle en la mienne ; il eſt hiſtoriographe diligent, & duquel, à mon avis, autant exactement que de nul autre, on peut apprendre la vérité des affaires de ſon temps : auſſi en la plupart en a-

Digitized by Google

t-il été acteur lui-même, & en rang honorable. Il n'y a aucune apparence que par haine, faveur ou vanité il ait déguiſé les choſes : de quoi font foi les libres jugemens qu'il donne des Grands, & notamment de ceux, par leſquels il avoit été avancé, & employé aux charges, comme du pape Clément ſeptième. Quant à la partie de quoi il ſemble ſe vouloir prévaloir le plus, qui ſont ſes digreſſions & diſcours, il y en a de bons & enrichis de beaux traits, mais il s'y eſt trop plu : car pour ne vouloir rien laiſſer à dire, ayant un ſujet ſi plein & ample, & à-peu-près infini, il en devient lâche & ſentant un peu le caquet ſcholaſtique.

Digitized by Google

J'ai auſſi remarqué ceci, que de tant d'aimes & effets qu'il juge, de tant de mouvemens & conſeils, il n'en rapporte jamais un ſeul à la vertu, religion & conſcience : comme ſi ces parties-là étoient du tout éteintes au monde : & de toutes les actions, pour belles par apparence qu'elles ſoient d'elles-mêmes, il en rejette la cauſe à quelqu'occaſion vicieuſe, ou à quelque profit. Il eſt impoſſible d'imaginer, que parmi cet infini nombre d'actions, de quoi il juge, il n'y en ait eu quelqu'une produite par la voie de la raiſon. Nulle corruption peut avoir ſaiſi les hommes ſi univerſellement, que quelqu'un n'échappe de la contagion. Cela

Digitized by Google

me fait craindre qu'il y ait un peu de vice de ſon goût, & peut-être advenu, qu'il ait eſtimé d'autrui ſelon ſoi.

Les Hiſtoriens ſont ma droite bale : car ils ſont plaiſans & aiſés : & quant & quant l'homme en général, de qui je cherche la connoiſſance y paroît plus vif & plus entier qu'en nul autre lieu : la variété & vérité de ſes conditions internes, en gros & en détail, la diverſité des moyens de ſon aſſemblage & des accidens qui le menancent. Voilà pourquoi en toutes ſortes, c'eſt mon homme que *Plutarque*.

J'aime les *Hiſtoriens*, ou fort

Digitized by Google

ſimples ou *excellens*. Les ſimples qui n'ont point de quoi y mêler quelque choſe du leur, & qui n'y apportent que le ſoin & la diligence de ramaſſer tout ce qui vient à leur notice, & d'enregiſtrer à la bonne foi toutes choſes, ſans choix & ſans triage, nous laiſſent le jugement entier, pour la connoiſſance de la vérité.

Ceux d'entre deux nous gâtent tout, ils veulent nous mâcher les morceaux ; ils ſe donnent loi de juger, & par conſéquent d'incliner l'*hiſtoire* à leur fantaiſie : car depuis que le jugement pend d'un côté, on ne ſe peut garder de contourner & tordre la narration à ce biais.

Digitized by Google

Sur les mémoires de *monſieur du Bellay* : c'eſt toujours plaiſir de voir les choſes écrites par ceux qui ont eſſayé comme il les faut conduire : mais il ne ſe peut nier qu'il ne ſe découvre évidemment en ces deux ſeigneurs ici un grand déchet de la franchiſe & liberté d'écrire, qui reluit ès anciens de leur ſorte : comme au ſire de *Joinville*, domeſtique de S. *Louis*, *Eginard*, chancelier de *Charlemagne*, & de plus fraîche mémoire en Philippe de *Comines*. C'eſt ici plutôt un plaidoyer pour le roi François, contre l'empereur Charles cinquième, qu'une hiſtoire. Je ne veux pas croire qu'ils ayent rien changé quant au gros du fait

Digitized by Google

mais de contourner le jugement des événemens ſouvent contre raiſon, à notre avantage, & d'omettre tout ce qu'il y a de chatouilleux en la vie de leur maître, ils en font métier : témoin les recuemens de meſſieurs de *Montmorency* & de *Brion*, qui y ſont oubliés, voire le ſeul nom de madame d'*Eſtampes*, ne s'y trouve point. On peut couvrir les actions ſecrettes, mais de taire tout ce que le monde ſait, & les choſes qui ont tiré des effets publics & de telle conſéquence, c'eſt un défaut inexcuſable Somme (*enfin*) pour avoir l'entière connoiſſance du roi François, & des choſes advenues de ſon temps, qu'on s'a-

Digitized by Google

dreſſe ailleurs, ſi on m'en croit. Ce qu'on peut faire ici de profit, c'eſt par la déduction particulière des batailles & exploits de guerre, où ces gentilshommes ſe ſont trouvés : quelques paroles & actions privées d'aucuns princes de leur temps, & les pratiques & négociations, conduites par le ſeigneur de *Langeay*, où il y a tout plein de choſes dignes d'être ſues, & des diſcours non vulgaires.

En mon *Philippe de Comines*, il y a ceci ; vous y trouverez le langage doux & agréable, d'une naïve ſimplicité, la narration pure, & en laquelle la bonne foi de l'auteur reluit évidemment,

Digitized by Google

exempte de vanité parlant de ſoi, & d'affection & d'envie parlant d'autrui : ſes diſcours & exhortemens, accompagnés plus de bon zèle & de vérité, que d'aucune exquiſe ſuffiſance, & tout par-tout de l'autorité & gravité, repréſentant ſon homme de bon lieu, & élevé aux grandes affaires.

Je vois auſſi volontiers les épîtres *ad Atticum*, non-ſeulement parce qu'elles contiennent une très-ample inſtruction de l'*hiſtoire & affaires de ſon temps* : mais beaucoup plus pour y découvrir ſes humeurs privées. Car j'ai une ſingulière curioſité, comme j'ai dit ailleurs, de connoître l'ame &

Digitized by Google

les naïfs jugemens de mes auteurs. Il faut bien juger leur ſuffiſance, mais non pas leurs mœurs, ni eux par cette montre de leurs écrits, qu'ils étalent au théâtre du monde.

Tant (*Céſar*) il a de perfection & d'excellence par-deſſus tous les autres, quoique *Salluſte* ſoit du nombre. Certes je lis cet auteur avec un peu plus de révérence & de reſpect qu'on ne lit les humains ouvrages : tantôt le conſidérant lui-même par ſes actions, & le miracle de ſa grandeur : tantôt la pureté, & inimitable poliſſure de ſon langage, qui a ſurpaſſé non-ſeulement tous les hiſtoriens, comme dit *Cicéron*; mais à l'aventure

Digitized by Google

Cicéron même ; avec tant de sincérité en ses jugemens, parlant de ses ennemis que sauf les fausses couleurs, de quoi il veut couvrir sa mauvaise cause, & l'ordure de sa pestilente ambition, je pense qu'en cela seul on y puisse trouver à redire, qu'il a été trop épargnant à parler de soi : car tant de grandes choses ne peuvent avoir été exécutées par lui, qu'il n'y soit allé beaucoup plus du sien qu'il n'y en met.

Nos plus grandes agitations ont des ressorts & causes ridicules. L'engravure d'un cachet, fut-ce pas la première & maîtresse cause du plus horrible croulement que

cette machine ait onques souffert ? Car *Pompeius* & *César*, ce ne sont que les rejectons & la suite des deux autres. Et j'ai vu de mon temps, les plus sages têtes de ce royaume, assemblées avec grande cérémonie, & publique dépense, pour des traités & accords, desquels la vraie décision dépendoit cependant en toute souveraineté, des devis du cabinet des dames, & inclination de quelque femmelette. Les poëtes ont bien entendu cela, qui ont mis pour une pomme, la Grèce & l'Asie à feu & à sang.

Je me déplais de l'inculcation (*la répétition*) voire aux choses utiles, comme en *Sénèque*.

Digitized by Google

Le ciel n'a point vu un ſi poiſant (*peſant*) déſaccord, que celui de *Céſar* & de *Pompeius*; ni ne verra pour l'advenir. Toutefois il me ſemble reconnoître en ces belles ames une grande modération de l'un envers l'autre. C'étoit une jalouſie d'honneur & de commandement, qui ne les emporta pas à haine furieuſe & indiſcrète, ſans malignité & ſans détraction. En leurs plus aigres exploits, je découvre quelque demeurant (*reſte*) de reſpect & de bienveillance. Et juge ainſi : que s'il leur eût été poſſible, chacun d'eux eût deſiré de faire ſon affaire ſans la ruine de ſon compagnon, plutôt qu'avec ſa ruine. Combien autrement il en va de *Marius*, & de *Sylla* : prenez-y garde.

Digitized by Google

A la lecture des *Hiſtoires*, qui eſt le ſujet de toutes gens, j'ai accoutumé de conſidérer qui en ſont les écrivains. Si ce ſont perſonnes, qui ne faſſent autre profeſſion que de *lettres*, j'en apprens principalement le ſtyle & le langage : ſi ce ſont *Médecins*, je les crois plus volontiers, en ce qu'ils nous diſent de la température de l'air, de la ſanté & complexion des princes, des bleſſures & maladies : ſi *Juriſconſultes*, il en faut prendre les controverſes des droits, les loix, l'établiſſement des polices, & choſes pareilles : ſi *Théologiens*, les affaires de l'égliſe, cenſures eccléſiaſtiques, diſpenſes & mariages : ſi *Courtiſans*, les mœurs

Digitized by Google

& les cérémonies : ſi *Gens de guerre*, ce qui eſt de leur charge, & principalement les déductions des exploits où ils ſe ſont trouvés en perſonne : ſi *Ambaſſadeurs*, les menées, intelligences & pratiques, & manière de les conduire.

Tant de noms, tant de victoires & conquêtes enſevelies ſous l'oubliance, rendent ridicule l'eſpérance d'éterniſer notre nom par la priſe de dix *argoulets*, & d'un *pouiller*, qui n'eſt connu que de ſa chûte.

Je tiens moins haſardeux d'écrire les choſes paſſées, que préſentes : d'autant que l'écrivain n'a

Digitized by Google

à rendre compte que d'une vérité empruntée.

Il nous faudroit des Topographes qui nous fiſſent narration particulière des endroits où ils ont été. Mais pour avoir cet avantage ſur nous d'avoir vu la *Paleſtine*, ils veulent jouir du privilége de nous conter nouvelles de tout le demeurant du monde. Je voudrois que chacun écrivît ce qu'il ſait, & autant qu'il en ſait; non en cela ſeulement, mais en tous autres ſujets: car tel peut avoir quelque particulière ſcience, ou expérience de la nature d'une rivière, ou d'une fontaine, qui ne ſait au reſte que ce que chacun ſait;

Digitized by Google

il entreprendra toutefois, pour faire courir ce petit loppin, d'écrire toute la phyſique. De ce vice ſourdent (*ſortent*) pluſieurs grandes incommodités.

Tant de milliaſſes d'hommes enterrés avant nous, nous encouragent à ne craindre d'aller trouver ſi bonne compagnie en l'autre monde.

J'entre par fois en penſée, qu'il puiſſe aſſez bien convenir à un *Théologien*, à un *Philoſophe* & telles gens d'exquiſe & exacte conſcience & prudence, d'écrire l'*Hiſtoire*. Comment peuvent-ils engager leur foi ſur une foi populaire? Comment répondre des penſées

Digitized by Google

des perſonnes inconnues, & donner pour argent comptant leurs conjectures ? Des actions à divers membres, qui ſe paſſent en leur préſence, ils refuſeroient d'en rendre témoignage, aſſermentés (*pris à ſerment*) par un Juge. Et n'ont homme ſi familier, des intentions duquel ils entreprennent de pleinement répondre.

L'*Hiſtoire* c'eſt mon gibier ou matière de Livres, ou la *Poéſie*, que j'aime d'une particulière inclination ; me ſemble que la ſentence, preſſée aux pieds nombreux de la poéſie, s'élance bien plus bruſquement & me fiert (*frappe*) d'une plus vive ſecouſſe.

Digitized by Google

Tant de remuemens d'état, & changemens de fortune publique, nous inſtruiſent à ne faire pas grand miracle de la nôtre.

Les fines gens remarquent bien plus curieuſement, & plus de choſes, mais ils les gloſent; & pour faire valoir leur interprétation, & la perſuader, ils ne ſe peuvent garder d'altérer un peu l'Hiſtoire. Ils ne vous repréſentent jamais les choſes pures; ils les inclinent & maſquent ſelon le viſage qu'ils leur ont vu: & pour donner crédit à leur jugement & vous y attirer, prêtent volontiers de ce côté-là à la matière, l'allongent & amplifient. Ou il faut un homme très-

Digitized by Google

fidèle, ou si simple, qu'il n'ait pas de quoi bâtir & donner de la vraisemblance à des inventions fausses, & qui n'ait rien épousé.

L'orgueil & la fierté de tant de pompes étrangères, la majesté si enflée de tant de cours & de grandeurs, nous fermit & assure la vue, à soutenir l'éclat des nôtres, sans siller les yeux.

Il faut avoir les reins bien fermes pour entreprendre de marcher front à front avec (*les anciens.*) Les écrivains indiscrets de notre siècle, qui parmi leurs ouvrages de néant, dont vont semant des lieux entiers des anciens auteurs, pour se faire honneur font le con-

Digitized by Google

traire. Car cette infinie diſſemblance de luſtres rend un viſage ſi pâle, ſi terni & ſi laid à ce qui eſt leur, qu'ils y perdent beaucoup plus qu'ils n'y gagnent.

Il advint l'autre jour de tomber ſur un tel paſſage : j'avois traîné languiſſant après des paroles françoiſes, ſi exangues, ſi décharnées, & ſi vuides de matière & de ſens, que ce n'étoit voirement que paroles françoiſes : au bout d'un long & ennuyeux chemin, je vins à rencontrer une pièce haute, riche & élevée juſqu'aux nues : ſi j'euſſe trouvé la pente douce, & la montée un peu allongée, cela eût été excuſable : c'étoit un pré-

Digitized by Google

cipice ſi droit & ſi coupé, que des ſix premières paroles je connus que je m'envolois en l'autre monde. De-là je découvris la fondrière d'où je venois, ſi baſſe & ſi profonde, que je n'eus oncques depuis le cœur de m'y ravaler.

Je n'aime pour moi que des *livres* ou plaiſans & faciles, qui me chatouillent, ou ceux qui me conſolent, & conſeillent à régler ma vie & ma mort.

Les livres ſont plaiſans (*agréables*) : mais ſi de leur fréquentation, nous en perdons enfin la gaieté & la ſanté, nos meilleures pièces, quittons-les. Je ſuis de ceux

Digitized by Google

qui penſent, leur fruit ne pouvoit contrepeſer cette perte.

Il y a des ſciences ſtériles & épineuſes, & la plupart forgées pour la preſſe : il les faut laiſſer à ceux qui ſont au ſervice du monde.

C'eſt dommage que les gens d'entendement aiment tant la briéveté : ſans doute leur réputation en vaut mieux, mais nous en valons moins.

Ceux qui ont le corps grêle, le groſſiſſent d'embourrures : ceux qui ont la matière exile, l'enflent de paroles.

CHAPITRE

Digitized by Google

CHAPITRE XXIX.

Des Souverains & de la Royauté.

QUANT au commander, qui ſemble être ſi doux, conſidérant l'imbécillité du jugement humain, & la difficulté du choix ès choſes nouvelles & douteuſes, je ſuis fort de cet avis, qu'il eſt bien plus aiſé & plus plaiſant de ſuivre, que de guider.

Ce n'eſt pas peu de choſe que d'avoir à régler autrui, puiſqu'à régler nous-mêmes, il ſe préſente tant de difficultés.

Les tâches s'aggrandiſſent ſelon l'éminence & clarté du lieu, où

Digitized by Google

elles ſont aſſiſes : *& qu'un ſoing & une verrue au front, paroiſſent plus que ne fait ailleurs une balafre.*

Entre les loix qui regardent les trépaſſés, celle ici me ſemble autant ſolide, qui oblige les actions des princes à être examinées après leur mort.

Ils ſont compagnons, ſinon maîtres des loix : ce que la Juſtice n'a pu ſur leurs têtes, c'eſt raiſon qu'elle l'ait ſur leur réputation & biens de leurs ſucceſſeurs : choſes que ſouvent nous préférons à la vie. C'eſt une uſance qui apporte des commodités ſingulières aux nations où elle eſt obſervée, & deſirable à tous bons princes, qui ont à

Digitized by Google

ſe plaindre de ce qu'on traite la mémoire des méchans comme la leur.

La façon de quoi nos loix eſſayent à régler les folles & vaines dépenſes des tables & vêtemens, ſemble être contraire à ſa fin. Le vrai moyen, ce ſeroit d'engendrer aux hommes le mépris de l'or & de la ſoie, comme de choſes vaines & inutiles : & nous leur augmentons l'honneur & le prix, qui eſt une bien inepte façon pour en dégoûter les hommes.

Que les rois commencent à quitter ces dépenſes, ce ſera fait en un mois ſans édit & ſans ordonnance : nous irons tous après,

Digitized by Google

La loi devroit dire au rebours, que le cramoisi & l'orfévrerie est défendue à toute espèce de gens, sauf aux bâteleurs & aux courtisanne[s].

Dire ainsi, qu'il n'y aura que les princes qui mangent du turbot, qui puissent porter du velours & de la tresse d'or, & l'interdire au peuple, qu'est-ce autre chose que mettre en crédit ces choses-là, & faire croître l'envie à chacun d'en user? Que les *rois* quittent hardiment ces marques de grandeur, ils en ont assez d'autres: tels excès sont plus excusables à tout autre qu'à un prince.

Les avantages *principesques* sont

Digitized by Google

quasi avantages imaginaires : *chaque degré de fortune a quelque image de principauté.*

Chacun craint à être épié & contrôlé : ils le sont jusqu'à leurs contenances & à leurs pensées, tout le peuple estimant avoir droit & intérêt d'en juger.

L'honneur que nous recevons de ceux qui nous craignent, ce n'est pas honneur : ces respects se doivent à la royauté, non à moi. Vois-je pas que le méchant, le bon roi, celui qu'on hait, celui qu'on aime, autant est à l'un que l'autre : de mêmes apparences, de même cérémonie étoit servi mon prédécesseur, & le sera mon succes-

ſeur. Si mes ſujets ne m'offenſent pas, ce n'eſt témoignage d'aucune bonne affection : pourquoi le prendrai-je en cette part-là, puiſqu'ils ne pourroient quand ils voudroient ? Nul ne me ſuit pour l'amitié qui ſoit entre lui & moi ; car il ne s'y ſauroit coudre amitié, où il y a ſi peu de relation, & de correſpondance. Ma hauteur m'a mis hors du commerce des hommes : il y a trop de diſparité & de diſproportion. Ils me ſuivent par contenance & par coutume, ou plutôt que moi ma fortune, pour en accroître la leur. Tout ce qu'ils me dient & font, ce n'eſt que fard, leur liberté étant bridée de toutes parts par la grande puiſſance que j'ai ſur eux :

Digitized by Google

je ne vois rien autour de moi que couvert & masqué.

Sauf le nom de Sire, on va bien avant avec nos rois. Et voyez aux provinces éloignées de la cour, nommons Bretagne pour exemple, le train, les sujets, les officiers, les occupations, le service & cérémonie d'un seigneur retiré & casanier, nourri entre ses valets; & voyez aussi le vol de son imagination, il n'est rien plus royal: il oit parler de son maître une fois l'an comme du roi de Perse: & ne le reconnoît, que par quelque vieux cousinage, que son secrétaire tient en registre.

Nous devons la sujétion & obéis-

ſance également à tous rois ; car elle regarde leur office : mais l'eſtimation, non plus que l'affection, nous ne la devons qu'à leur vertu.

Ceux qui par reſpect de quelque obligation privée, épouſent iniquement la mémoire d'un prince meslouable (*blamable*), font juſtice particulière aux dépens de la juſtice publique.

Toute affection, nommément en la gaieté & liberté françoiſe, eſt meſadvenante au courtiſan. Et en une monarchie, tout gentilhomme doit être dreſſé au port d'un courtiſan.

Le reſte de la France prend pour

Digitized by Google

règle, la règle de la cour. Qu'ils ſe déplaiſent de cette vilaine chauſſure, qui montre ſi à découvert nos membres occultes : ce lourd groſſiſſement de pourpoints, qui nous fait tous autres que nous ne ſommes ; ſi incommode à s'armer : & ainſi d'autres pareilles introductions, nouvelles & vicieuſes : elles ſe verront incontinent évanouies & décriées. Ce ſont erreurs ſuperficielles, mais pourtant de mauvais pronoſtic : & ſommes avertis que le maſſif ſe dément, quand nous voyons fendiller l'enduit & la croûte de nos parois.

Nos loîx ſont libres aſſez ; & le poids de la ſouveraineté ne tous

Digitized by Google

che un gentilhomme *françois*, à peine deux fois en ſa vie. La ſujétion eſſentielle & effectuelle ne regarde d'entre-nous, que ceux qui s'y convient, & qui aiment à s'honorer & enrichir par tel ſervice : car qui ſe veut tapir en ſon foyer, & ſait conduire ſa maiſon ſans querelle & ſans procès, il eſt auſſi libre que le duc de *Veniſe*.

Je ne ſais comment on requiert plus des rois de cacher & couvrir leur faute : car ce qui eſt à nous indiſcrétion, à eux le peuple juge que ce ſoit tyrannie, mépris & dédain des loix : & outre l'inclination au vice, il ſemble qu'ils y ajoutent encore le plaiſir de gour-

Digitized by Google

mander, & ſoumettre à leurs pieds les obſervances publiques.

Donnons à l'ordre politique de les ſouffrir patiemment, indignes de céler leurs vices : d'aider de notre recommandation leurs actions indifférentes, pendant que leur autorité a beſoin de notre appui. Mais notre commerce fini, ce n'eſt pas raiſon de reſuſer à la juſtice, & à notre liberté l'expreſſion de nos vrais reſſentimens.

Il ne m'eſt jamais tombé en fantaiſie que ce fût quelque notable commodité à la vie d'un homme d'entendement, d'avoir une vingtaine de contrôleurs à ſa chaiſe percée : ni que les ſervices d'un

Digitized by Google

homme qui a dix mille livres de rente, ou qui a pris *Casal*, ou défendu *Sienne*, lui soient plus commodes & acceptables, que d'un bon valet & bien expérimenté.

Ce que j'adore moi-même aux rois, c'est la foule de leurs adorateurs. Toute inclination & soumission leur est dûe, sauf celle de l'entendement : ma raison n'est pas duite à se courber & fléchir, ce sont mes genoux.

A quoi touche l'usage de tant de peuples, qui canonisent le roi, qu'ils ont fait d'entr'eux, & ne se contentent point de l'honorer, s'ils ne l'adorent.

La juriſdiction ne se donne point en

Digitized by Google

en faveur du juridiciant : c'eſt en faveur du juridicié. On fait un ſupérieur, non jamais pour ſon profit, ains pour le profit de l'inférieur : & un médecin pour le malade, non pour ſoi. Toute magiſtrature, comme tout art, jette ſa fin (*ſon objet*) hors d'elle.

Les ſujets d'un prince exceſſif en dons, ſe rendent exceſſifs en demandes : ils ſe taillent, non à la raiſon, mais à l'exemple. Ce n'eſt jamais fait : le reçu ne ſe met plus en compte : on n'aime la libéralité que future : par quoi plus un prince s'épuiſe en donnant, plus il s'appauvrit d'amis. Comment aſſouviroit-il les envies qui croiſ-

Digitized by Google

ſent, à meſure qu'elles ſe rempliſſent ? Qui a ſa penſée à prendre, ne l'a plus à ce qu'il a pris. La convoitiſe n'a rien ſi propre que d'être ingrate.

C'eſt une eſpèce de puſillanimité aux monarques, & un témoignage de ne ſentir point aſſez ce qu'ils ſont, de travailler à ſe faire valoir & paroître par dépenſes exceſſives. Ce ſeroit choſe excuſable en pays étranger : mais parmi ſes ſujets, où il peut tout, il tire de ſa dignité, le plus extrême degré d'honneur où il puiſſe arriver.

Outre ce, il ſemble aux ſujets ſpectateurs de ces triomphes, qu'on leur fait montre de leurs propres

Digitized by Google

richeſſes, & qu'on les fêtoye à leurs dépens. Car les peuples préſument volontiers des rois, comme nous faiſons de nos valets, qu'ils doivent prendre ſoin de nous apprêter en abondance tout ce qu'il nous faut, mais qu'ils n'y doivent aucunement toucher de leur part.

S'il y a quelque choſe qui ſoit excuſable en tels excès, c'eſt où l'*invention* & la *nouveauté* fournit d'admiration, non pas la *dépenſe*.

Si la *libéralité* d'un prince eſt ſans diſcrétion & ſans meſure, je l'aime mieux *avare*.

Concevez l'homme accompagné d'omnipotence (*toute-puiſſance*),

Digitized by Google

vous l'abîmez : il faut qu'il vous demande par aumône, de l'empêchement, & de la réſiſtance ; ſon être & ſon bien eſt en indigence.

Qui ne participe au haſard & difficulté, ne peut prétendre intérêt à l'honneur & plaiſir qui ſuit les actions haſardeuſes. C'eſt pitié de pouvoir tant, qu'il advienne que toutes choſes vous cèdent. Cette aiſance & lâche facilité, de faire tout baiſſer ſous ſoi, eſt ennemie de toute ſorte de plaiſir. C'eſt gliſſer cela, ce n'eſt pas aller : c'eſt dormir, ce n'eſt pas vivre.

C'eſt un plaiſir fade & nuiſible, d'avoir affaire à gens qui nous admirent & faſſent place.

Digitized by Google

A ceux qui nous régiſſent & commandent, qui tiennent le monde en leur main, ce n'eſt pas aſſez d'avoir un entendement commun, de pouvoir ce que nous pouvons.

Ils ſont bien loin au-deſſous de nous, s'ils ne ſont bien loin au-deſſus, comme ils promettent plus, ils doivent auſſi plus.

Il n'eſt aucune condition d'hommes, qui ait ſi grand beſoin que ceux-là de vrais & libres avertiſſemens. Ils ſoutiennent une vie publique, & ont à agréer à l'opinion de tant de ſpectateurs, que comme on a accoutumé de leur taire tout ce qui les divertit de leur route, ils ſe trouvent ſans le

Digitized by Google

ſentir, engagés dans la haine & déteſtation de leurs peuples, pour des occaſions ſouvent, qu'ils euſſent pu éviter, à mal nul intérêt de leurs plaiſirs mêmes, qui les en eût aviſés, & redreſſés à temps.

Le populaire (*Gouvernement*) rend le roi de pire condition qu'un charretier : le monarchique le loge quelques braſſes au-deſſus de Dieu en puiſſance & ſouveraineté.

Il m'a ſemblé ſouvent, qu'à force de reſpect, on traite les princes dédaigneuſement. Car ce de quoi je m'offenſois infiniment en mon enfance, que ceux qui s'exerçoient avec moi, épargnaſſent de s'y employer à bon eſcient, pour me

Digitized by Google

trouver indigne contre ceux qu'ils s'efforçaſſent : c'eſt ce qu'on voit leur advenir tous les jours, chacun ſe trouvant indigne de s'efforcer contr'eux.

Les princes me donnent prou (*beaucoup*) s'ils ne m'ôtent rien : & me font aſſez de bien, quand ils ne me font point de mal : c'eſt tout ce que j'en demande.

Si les plus plates raiſons ſont les mieux aſſiſes ; les plus baſſes & lâches, & les plus battues, ſe couchent mieux aux affaires. Pour conſerver l'autorité du conſeil des rois, il n'eſt pas beſoin que les perſonnes profanes y participent ;

Digitized by Google

& y voyent plus avant que de la première barrière.

Le plus âpre & difficile métier du monde, à mon gré, c'eſt faire dignement le roi. J'excuſe plus de leurs fautes, qu'on ne fait communément, en conſidération de l'horrible poids de leur charge, qui m'étonne. Il eſt difficile de garder meſure, à une puiſſance ſi démeſurée.

Je voudrois au métier de courtiſan un homme content de ſa fortune, & né de moyenne fortune : d'autant que d'une part, il n'auroit point de crainte de toucher vivement & profondément le cœur du maître, pour ne perdre par-là, le cours de ſon avancement ; &

Digitized by Google

d'autre part, pour être d'une condition moyenne, il auroit plus aisée communication à toute sorte de gens. Je le voudrois à un homme seul : car répandre le privilége de cette liberté & privauté à plusieurs, engendreroit une nuisible irrévérence. Oui, & de celui-là, je requerrois sur-tout la fidélité du silence.

Il n'y a nul de nous, qui ne valût moins que les rois, s'il étoit ainsi continuellement corrompu, comme ils sont de cette canaille de gens. Comment, si Alexandre, ce grand & roi & philosophe, ne s'en pût défendre ? J'eusse eu assez de fidélité, de jugement, & de

Digitized by Google

liberté pour cela. Ce ſeroit un office ſans nom ; autrement il perdroit ſon effet & ſa grace.

Leurs favoris regardent à ſoi, plus qu'au maître : & il leur va de bon : d'autant qu'à la vérité, la plupart des offices (*ſervices*) de la vraie amitié, ſont envers le ſouverain, en un rude & périlleux eſſai : de manière, qu'il y fait beſoin, non-ſeulement de beaucoup d'affection & de franchiſe ; mais encore de courage.

Un roi n'eſt pas à croire, quand il ſe vante de ſa conſtance à attendre la rencontre de l'ennemi pour la gloire : ſi pour ſon profit & amendement il ne peut ſouffrir la

Digitized by Google

liberté des paroles d'un ami, qui n'ont autre effort, que de lui pincer l'ouie : le reſte de leur effet étant en ſa main.

La bonté & capacité du gouverneur nous doit à pur & à plein décharger du ſoin de gouvernement. Les inquiſitions & contemplations philoſophiques ne ſervent que d'aliment à notre curioſité.

Ceux qui de notre temps ont conſidéré en l'établiſſement du devoir d'un prince, le bien de ſes affaires ſeulement, & l'ont préféré au ſoin de ſa foi & conſcience, diroient quelque choſe à un prince, de qui la fortune auroit changé, rangé à tel point les affaires, que

Digitized by Google

pour tout jamais, il les peut établir par un ſeul manquement & faute à ſa parole. Mais il n'en va pas ainſi. On rechet, ſouvent en pareil marché : on fait plus d'une paix, plus d'un traité en ſa vie. Le gain qui les convie à la première déloyauté, & quaſi toujours il s'en préſente, comme à toutes autres méchancetés : les ſacriléges, les meurtres, les rebellions, les trahiſons, s'entreprennent pour quelque eſpèce de fruit. Mais ce premier gain apporte infinis dommages ſuivans ; jettant ce Prince hors de tout commerce & de tout moyen de négociation par l'exemple de cette infidélité.

Digitized by Google

Les dignités, les charges, ſe donnent néceſſairement, plus par fortune, que par mérite : & a-t-on tort ſouvent de s'en prendre aux rois. Au rebours c'eſt merveille qu'ils y ayent tant d'heur, y ayant ſi peu d'adreſſe ; car la nature ne leur a pas donné la vue, qui ſe puiſſe étendre à tant de peuples, pour en diſcerner la précellence, & percer nos poitrines, où loge la connoiſſance de notre volonté & de notre meilleure valeur : il faut qu'ils nous trient par conjecture & à tâtons : par la race, les richeſſes, la doctrine, la voix du peuple : très-foibles argumens. Qui pourroit trouver moyen, qu'on en

Digitized by Google

pût juger par juſtice, & choiſir les hommes par raiſon, établiroit de ce ſeul trait, une parfaite forme de police.

CHAPITRE XXX.

De la Guerre & des Guerriers ; de la Valeur & de la Lâcheté.

IL eſt vraiſemblable que la première vertu qui ſe ſoit fait paroître entre les hommes, & qui a donné avantage aux uns ſur les autres, ç'a été celle-ci, par laquelle les plus forts & courageux ſe ſont rendus maîtres des plus foibles, & ont acquis rang & réputation particulière : d'où lui eſt demeuré cet honneur & dignité de langage :

Digitized by Google

ou bien que ces nations étant très-belliqueuſes, ont donné le prix à celle des vertus, qui leur étoit plus familière, & le plus digne titre. Tout ainſi que notre paſſion & cette fiévreuſe ſollicitude que nous avons de la chaſteté des femmes, fait auſſi qu'une bonne femme, une femme de bien, & femme d'honneur & de vertu, ce ne ſoit en effet à dire autre choſe pour nous, qu'une femme *chaſte*: comme ſi pour les obliger à ce devoir, nous mettions à non chaloir (*non valeur*) tous les arts, & leur lâchions la bride à toute autre faute, pour entrer en compoſition de leur faire quitter celle-ci.

Digitized by Google

Ceci eſt digne d'être conſidéré ; que notre nation donne à la vaillance le premier degré des vertus, comme ſon nom montre, qui vient de valeur : & qu'à notre uſage, quand nous diſons un homme qui vaut beaucoup, ou un homme de bien, au ſtyle de notre cour & de notre nobleſſe, ce n'eſt à dire autre choſe qu'un vaillant homme ; d'une façon pareille à la romaine. Car la générale appellation de vertu prend chez eux étymologie de la force. La forme propre, & ſeule, & eſſentielle, de nobleſſe en France, c'eſt la vacation militaire.

Qui ſeroit fait à porter valeureu-

Digitized by Google

ſement les accidens de la vie commune, n'auroit point à groſſir ſon courage pour ſe rendre *gendarme.*

Nous avons beau nous haſarder & obſtiner : il ſemble que les coups fuyent ceux qui s'y préſentent trop alaigrement, & n'arrivent volontiers à qui s'y préſentent trop volontiers, & corrompt leur fin.

C'eſt une façon vicieuſe de la nobleſſe de notre temps, & pleine de molleſſe, de ne prendre les armes que ſur le point d'une extrême néceſſité : d'où il ſurvient pluſieurs déſordres ; car chacun criant, & courant à ſes armes, ſur le point de la charge, les uns ſont à lacer

encore leur cuiraſſe, que leurs compagnons ſont déjà rompus.

Il n'eſt occupation plaiſante comme la militaire : occupation & noble en exécution (car la plus forte, généreuſe & ſuperbe de toutes les vertus, eſt la vaillance) & noble en ſa cauſe. Il n'eſt point d'utilité, ni plus juſte, ni plus univerſelle, que la protection du repos, & grandeur de ſon pays. La compagnie de tant d'hommes vous plaît, nobles, jeunes, actifs : la vue ordinaire de tant de ſpectacles tragiques : la liberté de cette converſation, ſans art, & une façon de vie, mâle & ſans cérémonie, la variété de mille actions diverſes ;

Digitized by Google

cette courageuſe harmonie de la muſique guerrière, qui vous entretient & échauffe, & les oreilles, & l'ame : l'honneur de cet exercice : ſon âpreté même & ſa difficulté, que *Platon* eſtime ſi peu, qu'en ſa république il en fait part aux *femmes* & aux *enfans*.

Qui demandera à celui-là, que intérêt avez-vous à ce ſiége ? « L'in-» térêt de l'exemple, dira-t-il, & de » l'obéiſſance commune du Prince : » je n'y prétends profit quelcon-» que : & de gloire, je ſais la petite » part qui peut toucher un par-» ticulier comme moi : je n'ai ici ni » paſſion ni querelle ». Voyez-le pourtant le lendemain, tout changé,

Digitized by Google

tout bouillant & rugiſſant de colère, en ſon rang de bataille pour l'aſſaut. C'eſt la lueur de tant d'acier, & le feu & tintamarre de nos canons & de nos tambours, qui lui ont jetté cette nouvelle rigueur & haine dans les veines. Frivole cauſe, me direz-vous : comment cauſe ? Il n'en faut point, pour agiter notre ame : une rêverie ſans corps & ſans ſujets la régente & l'agite.

On récite de pluſieurs chefs de guerre, qu'ils ont eu certains livres en particulières recommandations, comme le grand *Alexandre*, *Homere : Scipion Africain*, *Xenophon : Marcus Brutus*, *Polybius* ;

Digitized by Google

Charles cinquième, *Philippe de Comines*. Mais le feu maréchal *de Strossy*, qui avoit pris *César* pour sa part, avoit sans doute le mieux choisi : car à la vérité ce devroit être le breviaire de tout homme de guerre, comme étant le vrai & souverain patron de l'art militaire. Et Dieu sait encore de quelle grace & de quelle beauté il a fardé cette riche matière d'une façon de dire si pure, si délicate, & si parfaite, qu'à mon goût, il n'y a aucuns écrits au monde, qui puissent être comparables aux siens, en cette partie.

Les meurtres des victoires s'exercent ordinairement par le peuple,

Digitized by Google

& par les officiers du bagage : & ce qui fait voir tant de cruautés inouies aux guerres populaires, c'eſt que cette canaille de vulgaire s'aguerrit & ſe gendarme à s'enſanglanter juſqu'aux coudes, & déchiqueter un corps à ſes pieds, n'ayant reſſentiment d'autre vaillance. Comme les chiens couards qui déchirent en la maiſon, & mordent les peaux des bêtes ſauvages, qu'ils n'ont oſé attaquer aux champs.

Une guerre étrangère eſt un mal bien plus doux que la civile : mais je ne crois pas que Dieu favorisât une ſi injuſte entrepriſe, d'offenſer & quereller autrui pour notre commodité.

Digitized by Google

La fermeté aux dangers (si fermeté il la faut appeller) le mépris de la mort, la patience aux infortunes, peut venir & se trouve souvent aux hommes, par faute de bien juger de tels accidens, & ne les concevoir tels qu'ils sont.

Il s'en repentira, disons-nous. Et pour lui avoir donné d'une pistolade en la tête, estimons-nous qu'il s'en repente ? Au rebours, si nous nous en prenons garde, nous trouverons qu'il nous fait la moue en tombant. Il ne nous en sait pas seulement mauvais gré, c'est bien loin de s'en repentir. Et lui prêtons le plus favorable de tous les offices de la vie, qui est de le faire

Digitized by Google

mourir promptement & insensiblement. Nous sommes à connniller (*à nous cacher*), à trotter & à fuir les officiers de la justice, qui nous suivent : & lui est en repos.

A considérer de combien d'importance est la conservation d'un chef en une armée, & que la visée de l'ennemi regarde principalement cette tête, à laquelle tiennent toutes les autres, & en dépendent : il semble qu'on ne puisse mettre en doute ce conseil que nous voyons avoir été pris par plusieurs grands chefs, de se travestir & déguiser sur le point de la mêlée. Toutefois l'inconvénient qu'on encourt par ce moyen, n'est pas moindre que celui

Digitized by Google

celui qu'on penſe fuir : car le capitaine venant à être méconnu des ſiens, le courage qu'ils prennent de ſon exemple & de ſa préſence, vient auſſi quant & quant à leur faillir ; & perdant la vue de ſes marques & enſeignes accoutumées, ils le jugent ou mort, ou s'être dérobé déſeſpérant de l'affaire.

Combien de gens ſe haſardent tous les jours aux guerres, de quoi il ne leur chault : & ſe preſſent aux dangers des batailles, deſquelles la perte ne leur troublera pas le voiſin ſommeil.

La peur naît par fois de faute de jugement, comme de faute de

Digitized by Google

cœur. Tous les dangers que j'ai vus, ç'a les yeux ouverts, la vue libre, ſaine & entière : encore faut-il du courage à craindre.

Le caractère de la couardiſe (*lâcheté*) eſt indélébile : à qui il eſt une fois attaché, il l'eſt toujours.

Aſſez d'avantages gagnons-nous ſur nos ennemis, qui ſont avantages empruntés, non pas nôtres. C'eſt la qualité d'un porte-faix, non de la vertu, d'avoir les bras & les jambes plus roides : l'eſtimation & le prix d'un *homme* conſiſte au cœur & en la volonté : c'eſt-là où gît ſon vrai honneur, la vaillance c'eſt la fermeté, non

Digitized by Google

pas des jambes & des bras, mais du courage & de l'ame : elle ne conſiſte pas en valeur de notre cheval, ni de nos armes, mais en la nôtre.

Celui qui tombe obſtiné en ſon courage, qui regarde encore en rendant l'ame, ſon ennemi d'une vue ferme & dédaigneuſe, il eſt battu, non pas de nous, mais de la fortune : il eſt tué, non pas vaincu.

Un fait courageux ne doit pas conclure un homme vaillant : celui qui le ſeroit bien à point, il le ſeroit toujours, & à toutes occaſions. Si c'étoit une habitude de vertu, & non une ſaillie, elle ren-

Digitized by Google

droit un homme pareillement réſolu à tous accidens : tel ſeul, qu'en compagnie : tel en camp clos, qu'en une bataille : car quoi qu'on die, il n'y a pas autre vaillance ſur le pavé, & autre au camp. Auſſi courageuſement porteroit-il une maladie en ſon lit, qu'une bleſſure au camp : & ne craindroit non plus la mort en ſa maiſon, qu'en un aſſaut. Nous ne verrions pas un même homme donner dans la breche d'une brave aſſurance, & ſe tourmenter après, comme une femme de la perte d'un procès ou d'un fils. Quand étant lâche à l'infamie, il eſt ferme à la pauvreté : quand étant mol contre les raſoirs des barbiers, il ſe trouve roide

Digitized by Google

contre les épées des adverſaires ; l'action eſt louable, non pas l'homme.

Quand les athlètes contrefont les philoſophes en patience, c'eſt plutôt vigueur de nerfs que de cœur.

Aux ſiéges & ailleurs, où l'occaſion nous approche de l'ennemi, nous donnons volontiers licence aux ſoldats de le braver, dédaigner, & injurier de toutes façons de reproches, & non ſans apparence de raiſon. Car ce n'eſt pas faire peu, de leur ôter toute eſpérance de grace & de compoſition, en leur repréſentant qu'il n'y a plus ordre de l'attendre de celui qu'ils ont ſi fort outragé, & qu'il ne reſte

Digitized by Google

remède que de la victoire. Et de vrai, quand ce ſont injures qui touchent au vif, elles peuvent faire aiſément, que celui qui alloit lâchement à la beſogne pour la querelle de ſon roi, y aille d'une autre affection pour la ſienne propre.

J'ai ſouvent oui dire, que la couardiſe eſt mère de la cruauté : & ſi ai pour expérience apperçu, que cette aigreur & âpreté de courage malicieux & inhumain s'accompagne coutumièrement de molleſſe féminine : j'en ai vu des plus cruels, ſujets à pleurer aiſément, & pour des cauſes frivoles.

La vaillance (de qui c'eſt l'effet

Digitized by Google

de s'exercer ſeulement contre la réſiſtance) s'arrête à voir l'ennemi à ſa merci : mais la puſillanimité, pour dire qu'elle eſt auſſi de la fête, n'ayant pu ſe mêler à ce premier rôle, prend pour ſa part le ſecond, du maſſacre & du ſang.

Celui que vous vîtes hier ſi avantureux, ne trouvez pas étrange de le voir auſſi poltron le lendemain : ou la colere, ou la néceſſité, ou la compagnie, ou le vin, ou le ſon d'une trompette, lui avoit mis le cœur au ventre, ce n'eſt pas un cœur ainſi formé par diſcours : ces circonſtances le lui ont fourni : ce n'eſt pas merveille, ſi le voilà devenu autre, par autres circonſtances contraires.

Digitized by Google

Quand la vertu même ſeroit incarnée, je crois que le pouls lui battroit plus fort allant à l'aſſaut, qu'allant dîner : voire (*même*) il eſt néceſſaire qu'elle s'échauffe & s'émeuve.

La hardieſſe de quoi ils cherchent ſi avidement la gloire, ſe repréſente, quand il eſt beſoin, auſſi magnifiquement en pourpoint qu'en armes : en un cabinet, qu'en un camp : le bras pendant, que le bras levé.

Quant à la couardiſe, il eſt certain que la plus commune façon eſt de la châtier par honte & ignominie.

Digitized by Google

La vaillance a ſes limites comme les autres vertus : leſquelles franchies, on ſe trouve dans le train du vice : en manière que par chez elle, on ſe peut rendre à la témérité, obſtination & folie, qui n'en ſait bien les bornes, mal-aiſées en vérité à choiſir ſur leurs confins.

La peur extrême, & l'extrême ardeur de courage troublent également le ventre, & le lâchent.

Les plus vaillans ſont par fois les plus infortunés.

Le vrai vaincre a pour ſon rôle L'ESTOUR, *non pas le* SALUT : *& conſiſte l'honneur de la vertu à* COMBATTRE *non à* BATTRE.

Digitized by Google

Le but & la viſée, non-ſeulement d'un capitaine, mais de chaque ſoldat, doit regarder la victoire en gros; & que nulles occurrences particulières, quelqu'intérêt qu'il y ait, ne le doivent divertir de ce point-là.

Ceux qui ſont en preſſante crainte de perdre leur bien, d'être exilés, d'être ſubjugués, vivent en continuelles angoiſſes, en perdent le boire & le manger, & le repos. Là où les pauvres, les bannis, les ſerfs, vivent ſouvent auſſi joyeuſement que les autres. Et tant de gens qui de l'impatience des pointures de la peur, ſe ſont perdus, noyés & précipités, nous ont bien

Digitized by Google

appris, qu'elle eſt encore plus importune & plus inſupportable que la mort.

D'appeler les mains ennemies c'eſt un conſeil un peu gaillard : ſi crois-je, qu'encore vaudroit-il mieux le prendre que de demeurer en la fièvre continuelle d'un accident qui n'a point de remède.

Ceux qui auront été bien frottés en quelque eſtour (*rencontre*) de guerre, tout bleſſés encore & enſanglantés, on les ramene bien le lendemain à la charge. Mais ceux qui ont conçu quelque bonne pour des ennemis, vous ne les leur feriez pas ſeulement regarder en face.

Digitized by Google

Je ne ſuis pas bon moraliſte, & ne ſais guère par quel reſſort la peur agit en nous ; mais tant y a que c'eſt une étrange paſſion : & diſent les médecins qu'il n'en eſt aucune qui emporte plutôt notre jugement hors de ſa dûe aſſiette.

Tantôt elle nous donne des aîles aux talons : tantôt elle nous cloue les pieds, & les entrave.

Les guerres civiles ont cela de pire que les autres guerres, de nous mettre chacun en échauguette (*échec*) en ſa propre maiſon. C'eſt grande extrêmité, d'être preſſé juſques dans ſon ménage & repos domeſtique.

Je

Digitized by Google

Je ne trouve aucun dire ſi vicieux à un gentilhomme, comme le dédire me ſemble lui être honteux, quand c'eſt un dédire qu'on lui arrache par autorité : d'autant que l'opiniâtreté lui eſt plus excuſable que la puſillanimité.

Je laiſſe à part le vulgaire, à qui elle repréſente tantôt les biſaïeuls ſortis du tombeau enveloppés en leur ſuaire, tantôt des loups-garous, des lutins & des chimères. Mais parmi les ſoldats mêmes, où elle devroit trouver moins de place, combien de fois a-t-elle changé un troupeau de brebis en eſcadrons de corſelets? Des roſeaux & des cannes en gendarmes & lanciers ? Nos

Digitized by Google

amis en nos ennemis ? Et la croix blanche à la rouge ?

Qu'importe-t-il, me direz-vous, comment que ce ſoit, pourvu qu'on ne s'en donne point de peine ? Je ſuis de cet avis : & en quelque manière qu'on ſe puiſſe mettre à l'abri des coups, fût-ce ſous la peau d'un veau, je ne ſuis pas homme qui y reculât, car il me ſuffit de paſſer à mon aiſe : & le meilleur jeu que je puiſſe me donner, je le prends, ſi peu glorieux au reſte & exemplaire que vous voudrez. Mais c'eſt folie d'y penſer arriver par-là.

Nos peres ne pensèrent pas à bâtir des places frontières. Les

Digitized by Google

moyens d'aſſaillir, je dis ſans batterie, & ſans armée, & de ſurprendre nos maiſons, croiſſent tous les jours, au-deſſus des moyens de ſe garder. Les eſprits s'aiguiſent généralement de ce côté-là. L'invaſion touche tous, la défenſe non, que les riches.

J'ai affoibli le deſſein des ſoldats, ôtant à leur exploit, le haſard & toute matière de gloire militaire, qui a accoutumé de leur ſervir de titre & d'excuſe.

Il y a nation, où la clôture des jardins, & des champs, qu'on veut conſerver, ſe fait d'*un filet de coton*, & ſe trouve bien plus sûre

Digitized by Google

& plus ferme, que nos *fossés* & nos *haies*.

La défense attire l'entreprise, & la défiance l'offense.

Qui est ouvert d'un côté, l'est partout.

CHAPITRE XXXI.

De la Gloire.

POUR Dieu, regardons à quel fondement nous attachons cette *gloire* & *réputation*, pour laquelle se bouleverse le monde: où asseyons-nous cette renommée, que nous allons quêtant avec si grande peine? C'est en somme Pierre ou Guillaume, qui la porte, prend en garde, & à qui elle touche. O la

Digitized by Google

courageuſe faculté que l'eſpérance, qui en un ſujet mortel, & en un moment, va uſurpant l'infinité, l'immenſité, & rempliſſant l'indigence de ſon maître, de la poſſeſſion de toutes les choſes qu'il peut imaginer & deſirer, autant qu'elle veut! Nature nous a là donné un plaiſant jouet. Et ce *Pierre* ou *Guillaume*, qu'eſt-ce qu'une voix pour tout potage, ou trois ou quatre traits de plume, premièrement ſi aiſés à varier, que je demanderois volontiers à qui touche l'honneur de tant de victoires, à *Gueſquin*, à *Gleſquin*, ou à *Guéaquin*?

Nous nous défraudons de nos propres utilités, pour former les

Digitized by Google

apparences à l'opinion commune. Il ne nous chaut pas tant, quel ſoit notre être, en nous & en effet, comme quel il ſoit, en la connoiſſance publique. Les biens mêmes de l'eſprit, & la ſageſſe, nous ſemblent ſans fruit, ſi elle n'eſt jouye que de nous ; ſi elle ne ſe produit à la vue & approbation étrangère.

Celui qui fait tout pour l'honneur & pour la gloire, que penſe-t-il gagner, en ſe produiſant au monde en maſque, dérobant ſon vrai être à la connoiſſance du peuple ? Louez un *boſſu* de ſa belle *taille*, il le doit recevoir à injure : ſi vous êtes couard (*lâche*), & qu'on vous ho-

Digitized by Google

nore pour un vaillant homme, eſt-ce de vous qu'on parle ? On vous prend pour un autre.

Nous avons les voluptés ſortables à notre fortune : n'uſurpons pas celles de la grandeur. Les nôtres ſont plus naturelles, & d'autant plus ſolides & sûres, qu'elles ſont plus baſſes. Puiſque ce n'eſt par conſcience, au moins, par ambition, refuſons l'ambition.

Ces actions-là ont bien plus de grace, qui échappent de la main de l'ouvrier, nonchalamment & ſans bruit : & que quelque honnête homme choiſit après, & relève de l'ombre, pour les pouſſer en lumière, à cauſe d'elles-mêmes.

Digitized by Google

Toutes autres choſes tombent en commerce : nous prêtons nos biens & nos vies au beſoin de nos amis : mais de communiquer ſon honneur, & d'étrenner autrui de ſa gloire, il ne ſe voit guère.

Le marbre élevera vos titres tant qu'il vous plaira, pour avoir fait repetaſſer un pan de mur, ou décrotter un ruiſſeau public : mais non pas les hommes qui ont du ſens. Le bruit ne ſuit pas toute bonté, ſi la difficulté & étrangeté n'y eſt jointe.

C'eſt agir pour ſa réputation & profit particulier, non pour le bien, de remettre à faire en la place, ce qu'on peut faire en la

Digitized by Google

Chambre du Conſeil ; & en plein midi, ce qu'on eût fait la nuit précédente : & d'être jaloux de faire ſoi-même ce que ſon compagnon fait auſſi bien. Ainſi faiſoient aucuns chirurgiens de Grece, les opérations de leur art, ſur des échafauds à la vue des paſſans, pour en acquérir plus de pratique & de chalandiſe.

La route de ceux qui viſent à l'*honneur*, eſt bien diverſe à celle que tiennent ceux qui ſe propoſent l'ordre & la raiſon.

Non pas la choſe, mais l'apparence les paye. S'ils n'oyent du bruit, il leur ſemble qu'on dorme.

Digitized by Google

A meſure qu'un bon effet eſt plus éclatant, je rabats de ſa bonté, le ſoupçon en quoi j'entre, qu'il ſoit produit, plus pour être éclatant, que pour être bon.

Qui ne contre-change volontiers la ſanté, le repos, & la vie, à la *réputation* & à la *gloire*, la plus inutile, vaine & fauſſe monnoie, qui ſoit en notre uſage.

De toutes les rêveries du monde, la plus reçue & plus univerſelle, eſt le ſoin de la *réputation* & de la *gloire*, que nous épouſons juſqu'à quitter les *richeſſes*, le *repos*, la *vie* & la *ſanté*, qui ſont bien effectuels & ſubſtantiaux, pour ſuivre cette

Digitized by Google

vaine image, & cette ſimple voix, qui n'a ni corps ni priſe.

C'eſt une opinion ſi fauſſe, que je ſuis dépit qu'elle ait jamais pu entrer en l'entendement d'homme, qui eût cet honneur de porter le nom de philoſophe. Si cela étoit vrai, il ne faudroit être vertueux qu'en public; & les opérations de l'ame, où eſt le vrai ſiége de la vertu, nous n'aurions que faire de les tenir en règle & en ordre, ſinon autant qu'elles devroient venir à la connoiſſance d'autrui. N'y va-t-il donc que de faillir finement & ſubtilement.

Combien de belles actions par-

Digitized by Google

ticulières s'enſeveliſſent dans la foule d'une bataille ?

Où dix mille hommes ſont eſtropiés ou tués, il n'en eſt pas quinze de quoi l'on parle. De tant de milliaſſes de vaillans hommes qui ſont morts depuis quinze cens ans en France, les armes à la main, il n'y en a pas cent qui ſoient venus à notre connoiſſance. La mémoire, non des chefs ſeulement, mais des batailles & victoires, eſt enſevelie. Les fortunes de plus de la moitié du monde, à faute de regiſtre, ne bougent de leur place, & s'évanouiſſent ſans durée.

Il y a je ne ſais quelle douceur naturelle à ſe ſentir louer, mais

Digitized by Google

nous lui prêtons trop de beaucoup. Je ne me ſoucie pas tant, quel je ſois chez autrui, comme je me ſoucie quel je ſois en moi-même. Je veux être riche par moi, non par emprunt. Les étrangers ne voyent que les événemens & apparences externes (*extérieures*) : chacun peut faire bonne mine par le dehors, plein au-dedans de fièvre & d'effroi.

Il ſeroit à l'aventure excuſable à un *peintre* ou autre artiſan, & encore à un *rhétoricien* ou *grammairien*, de ſe travailler pour acquérir nom (*de la gloire*) par ſes ouvrages : mais les actions de la vertu, elles ſont trop nobles d'elles-mêmes,

Digitized by Google

pour rechercher autre loyer, que de leur propre valeur ; & notamment pour la chercher en la vanité des jugemens humains.

Nous n'avons pas la millième partie des écrits anciens ; c'eſt la fortune qui leur donne vie, ou plus courte, ou plus longue, ſelon ſa faveur : & ce que nous en avons, il nous eſt loiſible de douter, ſi c'eſt le pire, n'ayant pas vu le demeurant (*reſte*).

C'eſt le pur ouvrage de la fortune. C'eſt le ſort qui nous applique la gloire, ſelon ſa témérité. Je l'ai vue fort ſouvent marcher avant le mérite, & ſouvent outre-paſſer le mérite d'une longue meſure. Ce-

Digitized by Google

lui qui premier s'aviſa de la reſſemblance de l'*ombre* à la *gloire*, fit mieux qu'il ne vouloit : ce ſont choſes excellemment *vaines*. Elle va auſſi quelquefois devant ſon corps, & quelquefois l'excède de beaucoup en longueur.

Quiconque conſidérera avec juſte meſure & proportion, de quels gens & de quels faits la gloire ſe maintient en la mémoire des livres, il trouvera qu'il y a de notre ſiècle, fort peu d'actions, & fort peu de perſonnes, qui y puiſſent prétendre nul droit.

Nous appelons aggrandir notre nom, l'étendre & ſemer en pluſieurs bouches : nous voulons qu'il

Digitized by Google

y ſoit reçu en bonne part, & que cette ſienne accroiſſance lui vienne à profit : voilà ce qu'il y peut avoir de plus excuſable en ce deſſein. Mais l'excès de cette maladie en va juſques-là, que nous nous ſoignons plus qu'on parle de nous, que comment on en parle : & nous eſt aſſez que notre nom coure par la bouche des hommes, en quelque condition qu'il y coure.

Combien avons-nous vu d'hommes vertueux, ſurvivre à leur propre réputation ? Et pour trois ans de cette vie fantaſtique & imaginaire, allons-nous perdant notre vraie vie & eſſentielle, & nous engager à une mort perpétuelle ? ...

Digitized by Google

Ce n'eſt pas pour la montre, que notre ame doit jouer ſon rôle, c'eſt chez nous au-dedans, où nuls yeux ne donnent que les nôtres : là elle nous couvre de la crainte, de la mort, des douleurs & de la honte même : elles nous aſſure-là, de la perte de nos enfans, de nos amis, & de nos fortunes : & quand l'opportunité s'y préſente, elle nous conduit auſſi aux haſards de la guerre.

Si toutefois cette fauſſe opinion ſert au public à contenir les hommes en leur devoir : ſi le peuple en eſt éveillé en la vertu ; ſi les princes ſont touchés de voir le monde bénir la mémoire de *Trajan*,

Digitized by Google

& abominer celle de *Néron* ; ſi cela les émeut, de voir le nom de ce grand pendart, autrefois ſi effroyable & ſi redouté, maudit, & eſt outragé ſi librement par le premier écolier qui l'entreprend ; qu'elle accroiſſe hardiment, & qu'on la nourriſſe entre nous le plus qu'on pourra.

Penſons-nous qu'à chaque arquebuſade qui nous touche, & à chaque haſard que nous courons il y ait ſoudain un greffier qui l'enrôle ? Et cent greffiers outre cela le pourront écrire, deſquels les commentaires ne dureront que trois jours, & ne viendront à la vue de perſonne.

Digitized by Google

Quoique des romains mêmes & des grecs parmi tant d'écrivains & de témoins, & tant de rares & nobles exploits, il en eſt venu ſi peu juſques à nous : ce ſera beaucoup ſi d'ici à cent ans on ſe ſouvient en gros, que de notre temps il y a eu des guerres civiles en France.

Si j'avois en ma poſſeſſion les événemens inconnus, j'en penſerois très-facilement ſupplanter les connus, en toute eſpèce d'exemples.

Combien avons-nous de goujats, compagnons de notre gloire ? Celui qui ſe tient ferme dans une tranchée découverte, que fait-il en cela, que ne faſſent devant lui

Digitized by Google

cinquante pauvres piohniers, qui lui ouvrent le pas, & le couvrent de leurs corps, pour cinq ſols de paye par jour ?

Qui n'eſt homme de bien que parce qu'on le ſaura, & parce que on l'en eſtimera mieux, après l'avoir ſu ; qui ne veut bien faire qu'en (*qu'à*) condition que ſa vertu vienne à la connoiſſance des hommes, celui-là n'eſt pas perſonne de qui on puiſſe tirer beaucoup de ſervice.

Il faut aller à la guerre pour ſon devoir, & en attendre cette récompenſe, qui ne peut faillir à toutes belles actions, pour occultes qu'elles ſoient, non pas même

Digitized by Google

aux vertueuſes penſées, c'eſt le contentement qu'une conſcience bien réglée reçoit en ſoi, de bien faire.

La vertu eſt choſe bien vaine & frivole, ſi elle tire ſa recommandation de la gloire. Pour néant entreprendrions-nous de lui faire tenir ſon rang à part, & la déjoindrions de la fortune : car qu'eſt-il plus fortuite que la réputation ?

Je ne veux pas, que de peur de faillir de ce côté-là, un homme ſe méconnoiſſe pourtant, ni qu'il penſe être moins que ce qu'il eſt. Le jugement doit par-tout maintenir ſon droit ; c'eſt raiſon qu'il voye

Digitized by Google

en ce ſujet comme ailleurs, ce que la vérité lui préſente : ſi c'eſt *Céſar*, qu'il ſe trouve hardiment le plus grand capitaine du monde.

L'abſtinence de faire, eſt ſouvent auſſi généreuſe que le faire : mais elle eſt moins au jour.

Il y a une famille à Paris & à *Montpellier*, qui ſe ſurnomme *Montaigne* : une autre en *Bretaigne* & en *Xaintonge*, de la Montaigne. Le remuement d'une ſeule ſyllabe mêlera nos fuſées, de façon, que j'aurai part à leur gloire, & eux à l'aventure à ma honte. Ainſi j'honorerai peut-être, un crocheteur en ma place.

Digitized by Google

Quand pour ſa droiture, je ne ſuivrois le droit chemin, je le ſuivrois pour avoir trouvé par expérience, qu'au bout du compte, c'eſt communément le plus heureux, & le plus utile.

De s'enfler de toute action utile & innocente, c'eſt à faire à gens à qui elle eſt extraordinaire & rare. Ils la veulent mettre pour le prix qu'elle leur coûte.

C'eſt à *Dieu ſeul*, à qui *gloire* & *honneur* appartient : & n'eſt rien ſi éloigné de raiſon, que de nous en mettre en quête pour nous ; car étant indigens & néceſſiteux au-dedans, notre eſſence étant imparfaite, & ayant continuellement

Digitized by Google

beſoin d'améliorations, c'eſt-là à quoi nous nous devons travailler. Nous ſommes tous creux & vuides. Ce n'eſt pas de vent & de voix que nous avons à nous remplir ; il nous faut de la ſubſtance plus ſolide à nous réparer. Un homme affamé ſeroit bien ſimple de chercher à ſe pourvoir plutôt d'un beau vêtement que d'un bon repas : il faut courir au plus preſſé.

Apprenons à n'être non plus *avides*, que nous ſommes *capables* de gloire.

Il y a une autre ſorte de *gloire*, qui eſt une trop bonne opinion, que nous concevons de notre valeur (*prix*). C'eſt une affection inconſidérée,

Digitized by Google

conſidérée, de quoi nous chériſſons, qui nous repréſente à nous-mêmes autres que nous ne ſommes, comme la paſſion amoureuſe prête des beautés & des graces au ſujet qu'elle embraſſe, & fait que ceux qui en ſont épris trouvent, d'un jugement trouble & altéré, ce qu'ils aiment, autre & plus parfait qu'il n'eſt.

La philoſophie ne me ſemble avoir jamais ſi beau jeu, que quand elle combat notre préſomption & vanité : quand elle reconnoît de bonne foi ſon irréſolution, ſa foibleſſe & ſon ignorance. Il me ſemble que la mère nourrice des plus fauſſes opinions, & publiques &

Digitized by Google

particulières, c'eſt la trop bonne opinion que l'homme a de ſoi.

Quand les *Ametes*, naines, & chétives, s'en vont embabouinans, & penſent épandre leur nom, pour avoir jugé à droit une affaire, ou continué l'ordre des gardes d'une porte de ville : ils en montrent d'autant plus le cul, qu'ils eſpèrent en hauſſer la tête.

La renommée ne ſe proſtitue pas à ſi vil compte : les actions rares & exemplaires, à qui elle eſt due, ne ſouffriroient pas la compagnie de cette foule innumérable de petites actions journalières.

Je ne conſeille non plus aux da-

Digitized by Google

mes, d'appeller *honneur*, leur *devoir* : leur devoir eſt le marc : leur honneur n'eſt que l'écorce. Toute perſonne d'honneur choiſit de perdre plutôt ſon honneur, que de perdre ſa conſcience.

Puiſque les hommes par leur inſuffiſance ne ſe peuvent aſſez payer d'une bonne monnoie, qu'on y employe encore la fauſſe. Ce moyen a été pratiqué par tous les légiſlateurs : & n'eſt police, où il n'y ait quelque mêlange, ou de vanité cérémonieuſe, ou d'opinion menſongère, qui ſerve de bride à tenir le peuple en office.

Je crois que ſi nous avions les livres que *Cicéron* avoit écrits ſur

Digitized by Google

ce ſujet, il nous en conteroit de belles : car cet homme-là fut ſi forcené de cette paſſion, que s'il eût oſé, il fût, ce crois-je, volontiers tombé en l'excès où tombèrent d'autres, que la vertu même n'étoit deſirable, que pour l'honneur qui ſe tenoit toujours à ſa ſuite.

Infinies belles actions ſe doivent perdre ſans témoignage, avant qu'il en vienne une à profit. On n'eſt pas toujours ſur le haut d'une breche, ou à la tête d'une armée, à la vue de ſon général, comme ſur un échafaud. On eſt ſurpris entre la haye & le foſſé : il faut tenter fortune contre un poulaillier :

Digitized by Google

il faut dénicher quatre chétifs arquebuſiers d'une grange ; il faut ſeul s'écarter de la troupe & entreprendre ſeul, ſelon la néceſſité qui s'offre. Et ſi on prend garde, on trouvera à mon avis, qu'il advient par expérience, que les moins éclatantes occaſions ſont les plus dangereuſes : & qu'aux guerres qui ſe ſont paſſées de notre temps, il s'eſt perdu plus de gens de bien aux occaſions légères & peu importantes, & à la conteſtation de quelque bicoque, qu'ès lieux dignes & honorables.

Qui tient ſa mort pour mal employée, ſi ce n'eſt en occaſion ſigna-

Digitized by Google

lée : au lieu d'illuſtrer ſa mort, il obſcurcit volontiers ſa vie.

En cette confuſion venteuſe de bruits, de rapports & opinions vulgaires, qui nous pouſſent, il ne ſe peut établir aucune route qui vaille. Ne nous propoſons point une fin ſi flottante & volage : allons conſtamment après la raiſon : que l'approbation publique nous ſuive par-là, ſi elle veut : & comme elle dépend toute de la fortune, nous n'avons point loi de l'eſpérer plutôt, par autre voie que par celle-là.

Digitized by Google

CHAPITRE XXXII.

Penſées diverſes.

A MESURE que les penſemens (*penſées*) utiles ſont plus pleins, & ſolides, ils ſont auſſi plus empêchans & plus onéreux. Il faut avoir l'ame inſtruite des moyens de ſoutenir & combattre les maux, & inſtruite des règles de bien vivre, & de bien croire : & ſouvent l'éveiller & exercer en cette belle étude.

On a raſſemblé dans ce Chapitre, & ſous le titre de *Penſées diverſes*, toutes celles qui ſont en trop petit nombre ſur chacune des matières que l'on y traite, pour former un Chapitre ſéparé.

Digitized by Google

Mais à une ame de commune ſorte, il faut que ce ſoit avec relâche & modération : elle s'affolle d'être trop continuellement bandée.

Les proſpérités me ſervent de diſcipline & d'inſtruction, comme aux autres, les adverſités & les verges. Comme ſi la bonne fortune étoit incompatible avec la bonne conſcience : les hommes ne ſe rendent gens de bien, qu'en la mauvaiſe. Le bonheur m'eſt un ſingulier aiguillon à la modération & modeſtie. La prière me gagne, la menace me rebute, la faveur me ploye, la crainte me roidit.

Il y a voix pour inſtruire, voix pour flatter, ou pour tancer. La pa-

Digitized by Google

role eſt moitié à celui qui parle, moitié à celui qui l'écoute. Celui-ci ſe doit préparer à la recevoir, ſelon le branle qu'elle prend. Comme entre ceux qui jouent à la paume, celui qui ſoutient, ſe démarche & s'apprête, ſelon qu'il voit remuer celui qui lui jette le coup, & ſelon la forme du coup.

Soldat & *Gaſcon*, ſont qualités auſſi, un peu ſujettes à l'indiſcrétion.

Es lieux où les fautes ſont maléfices, les maléfices ne ſont que fautes : qu'ès nations où les loix de la bienſéance ſont plus rares & lâches, les loix primitives de la raiſon commune ſont mieux obſer-

Digitized by Google

vées à l'innumérable multitude de tant de devoirs, ſuffoquant notre ſoin, l'allanguiſſant & diſſipant. L'application aux légères choſes nous retire des juſtes.

Je hais quaſi à pareille meſure une oiſiveté croupie & endormie, comme un embeſongnement (*ouvrage*) épineux & pénible. L'un me pince, l'autre m'aſſoupit.

Il y a des jeux de main, indiſcrets & âpres, à la françoiſe, que je hais mortellement. J'en ai vu en ma vie, enterrer deux princes de notre ſang royal. Il fait laid ſe battre en s'ébattant.

Des violences qui ſe font à la

Digitized by Google

conſcience, la plus à éviter, à mon avis, c'eſt celle qui ſe fait à la chaſteté des femmes.

L'inſuffiſance & la ſottiſe eſt louable en une action mélouable.

La vertu eſt qualité plaiſante & gaie.

J'aime une ſageſſe gaie & civile, & fuis l'âpreté des mœurs & l'auſtérité : ayant pour ſuſpecte toute mine rébarbative.

Les choſes moins craintes, ſont moins défendues & moins obſervées. On peut oſer plus aiſément, ce que perſonne ne penſe que vous oſerez.

La louange eſt toujours plaiſante,

Digitized by Google

de qui, & pourquoi elle vienne : ſi faut-il, pour s'en agréer juſtement, être informé de ſa cauſe. Les imperfections même ont leur moyen de ſe recommander.

Je vois, non une action, ou trois, ou cent, mais des mœurs, en uſage commun & reçu, ſi farouches, en inhumanité ſur-tout & déloyauté, qui eſt pour moi la pire eſpèce des vices, que je n'ai point le courage de les concevoir ſans horreur, & les admire quaſi autant que je les déteſte. L'exercice de ces méchancetés inſignes, porte marque de vigueur & force d'ame, autant que d'erreur & déréglement.

Les

Digitized by Google

Les voleurs, de leur grace, ne m'en veulent pas particulièrement : ne fais-je pas moi à eux. Il m'en faudroit à trop de gens. Pareilles conſciences logent ſous diverſes ſortes de robes ; pareille cruauté, déloyauté, volerie ; & d'autant pire, qu'elle eſt plus lâche, plus sûre, & plus obſcure, ſous l'ombre des loix. Je hais moins l'injure profeſſe que traîtreſſe ; guerrière que pacifique & juridique.

Nos humeurs ne ſont pas trop vaines, qui ſont plaiſantes. Quelles qu'elles ſoient qui contentent conſtamment un homme capable de ſens commun, je ne ſaurois avoir le cœur de le plaindre.

Digitized by Google

Je ne me mutine jamais tant contre la France, que je ne regarde Paris de bon œil; elle a mon cœur dès mon enfance, & m'en eſt advenu comme des choſes excellentes : plus j'ai vu depuis, d'autres villes belles, plus la beauté de celle-ci peut, & gagne ſur mon affection. Je l'aime par elle-même, & plus en ſon être ſeul, que rechargée de pompe étrangère. Je l'aime tendrement, juſques à ſes verrues & à ſes taches. Je ne ſuis françois, que par cette grande cité : grande en peuples, grande en félicité de ſon aſſiette : mais ſur-tout grande, & incomparable en variété & diverſité de commodités : la gloire de la France,

Digitized by Google

& l'un des plus nobles ornemens du monde.

En toutes choſes, (ſauf ſimplement aux mauvaiſes) la mutation eſt à craindre : la mutation des ſaiſons, des vents, des vivres, des humeurs. Et nulles loix ne ſont en vrai crédit, que celles auxquelles Dieu a donné quelque ancienne durée, de mode que perſonne ne ſache leur naiſſance, ni qu'elles ayent jamais été autres.

Plût à Dieu que pour le bien de notre juſtice ces compagnies-là (*de parlemens*) ſe trouvaſſent auſſi bien fournies d'entendement & de conſcience, comme elles ſont encore de ſcience.

Digitized by Google

Es affaires publiques, il n'eſt aucun ſi mauvais train, pourvu qu'il ait de l'âge & de la conſtance, qui ne vaille mieux que le changement & le remuement.

La loi de la réſolution & de la conſtance ne porte pas que nous ne nous devions couvrir, autant qu'il eſt en notre puiſſance, des maux & inconvéniens qui nous menacent, ni par conſéquent d'avoir peur qu'ils nous ſurprennent. Au rebours tous moyens honnêtes de ſe garantir des maux, ſont non-ſeulement permis, mais louables. Et le jeu de la conſtance ſe joue principalement à porter de pied ferme, les inconvéniens où il n'y

Digitized by Google

a point de remède. De manière qu'il n'y a ſoupleſſe de corps, ni mouvement aux armes de mains, que nous trouvions mauvais, s'il ſert à nous garantir du coup qu'on nous rue.

La pauvreté des biens eſt aiſée à guérir ; la pauvreté de l'ame impoſſible.

Qui veut faire ſa dépenſe juſte, la fait étroite & contrainte.

C'eſt un excellent moyen de gagner le cœur, & volonté d'autrui, de s'y aller ſoumettre & fier, pourvu que ce ſoit librement, & ſans contrainte d'aucune néceſſité, & que ce ſoit en condition, qu'on y porte

Digitized by Google

une fiance pure & nette ; le front au moins déchargé de tout ſcrupule.

La fiance de la bonté d'autrui, eſt un non léger témoignage de la bonté propre : partant la favoriſe Dieu volontiers.

Je me fie aiſément à la foi d'autrui : mais mal-aiſément le ferois-je, lorſque je donnerois à juger l'avoir plutôt fait par déſeſpoir & faute de cœur, que par franchiſe & fiance de ſa loyauté.

La coutume a fait le parler de ſoi, vicieux : & le prohibe obſtinément en haine de la vantance, qui ſemble toujours être attachée

Digitized by Google

aux propres témoignages. Au lieu qu'on doit moucher l'enfant, cela s'appelle l'*énaſer*.

Perſonne n'eſt exempt de dire des fadaiſes : le malheur eſt, de les dire curieuſement.

Il faut avoir un peu de folie, qui ne veut avoir plus de ſottiſe : diſent, & les préceptes de nos maîtres, & encore plus leurs exemples.

Si la trahiſon doit être en quelque cas excuſable, lors ſeulement elle l'eſt, qu'elle s'employe à châtier & trahir la trahiſon. Il ſe trouve aſſez de perfidies, non-ſeulement & refuſées, mais punies, par ceux

Digitized by Google

en faveur desquelles, elles avoient été entrepriſes.

Il ſeroit à deſirer, qu'il y eût plus de proportion du commandement à l'obéiſſance : & ſemble la viſée injuſte, à laquelle on ne peut atteindre.

La ſageſſe eſt un bâtiment ſolide & entier, dont chaque pièce tient ſon rang & porte ſa marque.

Nous ſommes nés à queſter la vérité : il appartient de la poſſéder à une plus grande puiſſance.

Il nous faut prendre garde, combien c'eſt de parler à ſon heure, de choiſir ſon point, de rompre le propos, ou le changer, d'une au-

Digitized by Google

torité magiſtrale : de ſe défendre des oppoſitions d'autrui, par un mouvement de tête, un ſouris, ou un ſilence, devant une aſſiſtance, qui tremble de révérence & de reſpect.

Ceux qui jugent les diſcours des grands, devroient dire : je n'ai point entendu ſon propos, tant il étoit offuſqué de gravité, de grandeur & de majeſté.

Je trouve l'effort bien difficile à la ſouffrance des maux, mais au contentement d'une médiocre meſure de fortune, & fuite de la grandeur, j'y trouve fort peu d'affaire.

Si nature enſerre dans les termes

Digitized by Google

de ſon progrès ordinaire, comme toutes autres choſes, auſſi les créances, les jugemens & opinions des hommes : ſi elles ont leur révolution, leur ſaiſon, leur naiſſance, leur mort comme les choux : ſi le ciel les agite, & les roule à ſa poſte, quelle magiſtrale autorité & permanente leur allons-nous attribuant ?

J'appelle toujours *raiſon* cette *apparence de diſcours* que chacun forge en ſoi : cette raiſon, de la condition de laquelle il y en peut avoir cent contraires autour d'un même ſujet ; c'eſt un inſtrument de plomb, & de cire, allongeable, ployable & accommodable

Digitized by Google

à tous biais & à toutes meſures ; il ne reſte que la ſuffiſance de le ſavoir contourner.

Quand les médecins ne peuvent purger le catarrhe, ils le divertiſſent, & dévoyent à une autre partie moins dangereuſe. Je m'apperçois que c'eſt auſſi la plus ordinaire recette aux maladies de l'ame.

On lui fait peu choquer les maux de droit fil : on ne lui en fait ni ſoutenir ni rabattre l'atteinte : on la lui fait décliner & gauchir.

Il y a quelque commodité à commander, fut-ce dans une grange, & à être obéi des ſiens : mais c'eſt un plaiſir trop uniforme & lan-

Digitized by Google

guiſſant. Et puis, il eſt par néceſſité démêlé pluſieurs penſemens fâcheux. Tantôt l'indigence & l'oppreſſion de votre peuple : tantôt la querelle d'entre vos voiſins tantôt l'uſurpation qu'ils font ſur vous, vous afflige : & qu'à peine en ſix mois, envoyera Dieu une ſaiſon, de quoi votre receveur ſe contente bien à plein : & que ſi elle ſert aux vignes, elle ne nuiſe aux prés.

En général la grandeur a cet évident avantage, qu'elle ſe ravale quand il lui plaît, & qu'à-peu-près elle a le choix de l'une & l'autre condition.

La longue ſouffrance (*tolérance*)

Digitized by Google

engendre la coutume ; la coutume, le consentement & l'imitation.

C'est chose tendre que la *vie* & aisée à troubler.

La raison efface les autres tristesses & douleurs, mais elle engendre celle de la repentance : qui est plus grieve, d'autant qu'elle naît au-dedans : comme le froid & le chaud des fièvres est plus poignant, que celui qui vient du dehors.

Rompre son cœur à la commisération, c'est l'effet de la facilité, débonnaireté & mollesse ; d'où il advient que les natures plus foibles, comme celles des femmes,

Digitized by Google

des enfans, & du vulgaire, y ſont plus ſujettes.

Mais (ayant eu à dédain les larmes & les pleurs) de ſe rendre à la ſeule révérence de la ſainte image de la vertu, c'eſt l'effet d'une ame forte & imployable, ayant en affection & en humeur une vigueur mâle & obſtinée.

Il n'eſt air, qui ſe hume ſi goulument, qui s'épande & pénètre, comme fait la *licence*.

Je hais les morceaux que la néceſſité me taille. Toute commodité me tiendroit à la gorge, de laquelle ſeule j'aurois à dépendre.

C'eſt dommage qu'un méchant

Digitized by Google

homme ne ſoit encore un ſot, & que la décence pallie ſon vice. Ces incruſtations n'appartiennent qu'à une bonne & ſaine paroy (*muraille*), qui mérite d'être conſervée, d'être blanchie.

La confeſſion généreuſe & libre énerve le reproche, & déſarme l'injure.

Les ſonges ſont loyaux interprètes de nos inclinations : mais il y a de l'art à les aſſortir & entendre.

Plus nous amplifions notre beſoin & poſſeſſion, d'autant plus nous engageons-nous aux coups de la fortune & des adverſités.

L'ambition n'eſt pas un vice de petits compagnons.

Digitized by Google

Puiſque la philoſophie. n'a ſu trouver aucune voie pour la tranquillité, qui fût bonne en commun, que chacun la cherche en ſon particulier.

Notre bien-être, ce n'eſt que la privation d'être mal.

Je ſuis ſi afadi après la liberté, que qui me défendroit l'accès de quelque coin des Indes, j'en vivrois aucunement plus mal à mon aiſe.

Mon Dieu, que mal pourrois-je ſouffrir la condition, où je vois tant de gens, cloués à un quartier de ce royaume, privés de l'entrée des villes principales, & des cours & de l'uſage des chemins publics pour avoir querellé nos loix.

Digitized by Google

Vous ne voyez pas les épices d'un homme de parlement : vous voyez les alliances qu'il a gagnées, & honneurs à ſes enfans. Nul ne met en compte public ſa recette ; chacun y met ſon acquêt.

En un temps, où le *méchamment* faire eſt ſi commun, de ne faire qu'*inutilement*, il eſt comme louable.

On fait bon marché à un homme de conſcience, quand on lui propoſe quelque difficulté au contrepoids du vice : mais quand on l'enferme entre deux vices, on le met à un rude choix.

Il faut voir ſon vice, & l'étudier, pour le redire : ceux qui le

Digitized by Google

cèlent à autrui, le cèlent ordinairement à eux-mêmes, & ne le tiennent pas pour assez couvert, s'ils le voyent. Ils le soustraient & déguisent à leur propre conscience.

Chacun est discret en la confession, on le devroit être en l'action. La hardiesse de faillir est aucunement compensée & bridée, par la hardiesse de le confesser. Qui s'obligeroit à tout dire, s'obligeroit à ne rien faire de ce qu'on est contraint de taire.

La sagesse a ses excès, & n'a pas moins besoin de modération que la folie.

Je hais un esprit hargneux & triste, qui glisse par-dessus les plai-

Digitized by Google

ſirs de ſa vie, & s'empoigne & paît aux malheurs, comme les mouches, qui ne peuvent tenir contre un corps bien poli & bien liſſé, & s'attachent & repoſent aux lieux ſcabreux & raboteux : & comme les ventouſes qui ne hument & appetent que le mauvais ſang.

Il n'eſt point de pareil leurre, que la ſageſſe, non rude & renfrongnée.

Ceux qui prêchent aux princes la défiance ſi attentive, ſous couleur de leur prêcher leur sûreté, leur prêchent leur ruine & leur honte.

La garde, ou l'emploite, ſont de ſoi choſes indifférentes, & ne prennent couleur de bien ou de mal,

Digitized by Google

que ſelon l'application de notre volonté.

Il n'eſt rien ſi empêchant, ſi dégoûté que l'abondance.

Quel appétit (*goût*) & viſage (*quelle façon*) de chaſſe s'étoit réſervé celui qui n'alloit jamais aux champs, à moins de ſept mille fauconniers.

La force de tout conſeil gît au temps : les occaſions & les matières roulent & changent ſans ceſſe.

C'eſt un précepte ſalutaire, certain & d'aiſée intelligence : contentez-vous du vôtre, c'eſt-à-dire, de la raiſon : l'exécution pourtant n'en eſt non plus aux plus ſages,

Digitized by Google

qu'en moi : c'eſt une parole populaire, mais elle a une terrible étendue : que ne comprend-elle !

Je vois que la raiſon de cet avertiſſement, & la vois très-bien. Mais on auroit plutôt fait, & plus pertinemment, de me dire en un mot, ſoyez ſage. Cette réſolution eſt outre la ſageſſe : c'eſt ſon ouvrage & ſa production : ainſi fait le Médecin, qui va criaillant après un pauvre malade languiſſant, qu'il ſe réjouiſſe : il lui conſeilleroit un peu moins ineptement, s'il lui diſoit : ſoyez ſain.

Tous nos efforts ne peuvent ſeulement arriver à repréſenter le nid du moindre oiſelet, ſa contexture,

Digitized by Google

ſa beauté, & l'utilité de ſon uſage: non pas la tiſſure de la chétive araignée.

Tout homme peut dire véritablement ; mais dire ordonnément, prudemment & ſuffiſamment, peu d'hommes le peuvent.

Ce grand précepte eſt ſouvent allégué en Platon, *fais ton fait, & te connois.* Chacun de ces deux membres enveloppe généralement tout notre devoir, & ſemblablement enveloppe ſon compagnon.

Qui auroit à faire ſon fait, verroit que ſa première leçon, c'eſt connoître ce qu'il eſt, & ce qui lui eſt propre.

Qui ſe connoît, ne prend plus

Digitized by Google

l'étranger fait pour le ſien : s'aime & ſe cultive avant toute autre choſe : refuſe les occupations ſuperflues, & les penſées & propoſitions inutiles.

Le ſilence & la modeſtie ſont qualités très-commodes à la conſervation.

Heureux peuple, qui fait ce qu'on commande, mieux que ceux qui commandent ſans ſe tourmenter des cauſes : qui ſe laiſſent mollement rouler après le roulement céleſte ! L'obéiſſance n'eſt jamais pure ni tranquille en celui qui raiſonne & qui plaide.

Il me ſemble qu'on eſt pardon-

Digitized by Google

nable, de mécroire une merveille, autant au moins qu'on peut en détourner & éluder la vérification par voie non merveilleuſe. Et ſuis l'avis de S. Auguſtin, qu'il vaut mieux pencher vers le doute, que vers l'aſſurance ès choſes difficiles preuves, & dangereuſes créances.

O que je ferois peu d'état de ces grandes dignités électives, que je vois au monde, qui ne ſe donnent qu'aux hommes prêts à partir : auxquelles on ne regarde pas tant, combien dûment on les exercera, que combien peu longuement on les exercera : de l'entrée on viſe à l'iſſue.

M'aimerois à l'aventure mieux,

deuxième

Digitized by Google

deuxième ou troiſième à Périgueux, que premier à Paris : au moins ſans mentir, mieux troiſième à Paris, que premier en charge. Je ne veux ni débattre avec un huiſſier de porte, miſérable inconnu, ni faire fendre en adoration, les preſſes où je paſſe. Toute conſtitution naturelle eſt pareillement juſte & aiſée. J'ai ainſi l'ame poltronne, que je ne meſure pas la bonne fortune ſelon ſa hauteur, je la meſure ſelon ſa facilité.

L'occupation eſt à certaine manière de gens, marque de ſuffiſance & de dignité. Leur eſprit cherche ſon repos au branle, comme les enfans au berceau. Ils ſe peuvent

Digitized by Google

dire autant ſerviables à leurs amis, comme importans à eux-mêmes.

Voyez les gens appris à ſe laiſſer emporter & ſaiſir, ils le font par-tout : aux petites choſes comme aux grandes ; à ce qui ne les touche point, comme à ce qui les touche. Ils s'ingèrent indifféremment où il y a de la beſogne, & ſont ſans vie, quand ils ſont ſans agitation tumultuaire. Ce n'eſt pas qu'ils veuillent aller, tant comme c'eſt, qu'ils ne ſe peuvent tenir : ni plus ni moins qu'une pierre ébranlée en ſa chûte, qui ne s'arrête juſqu'à tant qu'elle ſe couche.

En cette incertitude & perplexité, que nous apporte l'impuiſſance de

Digitized by Google

voir & choiſir ce qui eſt le plus commode, pour les difficultés que les divers accidens & circonſtances de chaque choſe tirent quant & elles, le plus sûr, quand autre conſidération ne nous y convieroit, eſt à mon avis, de ſe rejetter au parti, où il y a plus d'honnêteté & de juſtice : & puiſqu'on eſt en doute du plus court chemin, tenir toujours le droit.

La préſomption eſt notre maladie naturelle & originelle.

La raiſon nous ordonne bien d'aller toujours même chemin, mais non toutefois même train. Ou la raiſon ſe moque, ou elle ne doit viſer qu'à notre contente-

Digitized by Google

ment, & tout ſon travail tendre en ſomme à nous faire bien vivre, & à notre aiſe, comme dit la Sainte Ecriture.

Peu de maîtres, je parle de ceux de moyenne condition, comme eſt la mienne, & s'il en eſt, ils ſont plus heureux, ſe peuvent tant repoſer ſur un ſecond, qu'il ne leur reſte bonne part de la charge.

O le vilain & ſot étude, d'étudier ſon argent, ſe plaire & le manier & recompter ! C'eſt par-là que l'avarice fait ſes approches.

Les bonnes polices prennent ſoin d'aſſembler les citoyens & les rallier comme aux offices ſérieux de

Digitized by Google

la dévotion, auſſi aux exercices & jeux. La ſociété & amitié s'en augmente, & puis on ne leur ſauroit concéder des paſſe-temps plus réglés, que ceux qui ſe font en préſence d'un chacun, & à la vue même du magiſtrat : & trouverois raiſonnable que le prince à ſes dépens en gratifiât quelquefois la commune d'une affection & bonté comme paternelle : & qu'aux villes populeuſes il y eût des lieux deſtinés & diſpoſés pour ces ſpectacles : quelque *divertiſſement de pires actions & occultes.*

Notre façon ordinaire c'eſt d'aller après les inclinations de notre appétit, à gauche, à dextre, contre

Digitized by Google

mont, contre bas, selon que le vent des occasions nous emporte.

Nous ne pensons ce que nous voulons, qu'à l'instant que nous le voulons : & changeons comme cet animal, qui prend la couleur du lieu, où on le couche.

C'est une dangereuse invention que celle des gehennes, & semble que ce soit plutôt un essai de *patience* que de *vérité*. Et celui qui les peut souffrir. Car pourquoi la douleur me fera-t-elle plutôt confesser ce qui en est, qu'elle ne me forcera de dire ce qui n'est pas ? Je pense que le fondement de cette invention vient de la considération de l'effort de la conscience.

Digitized by Google

Car au coupable il ſemble qu'elle aide à la torture pour lui faire confeſſer ſa faute, & qu'elle l'affoibliſſe : & de l'autre part qu'elle fortifie l'innocent contre la torture. Pour dire vrai, *c'eſt un moyen plein d'incertitude & de danger.* Que ne diroit-on, que ne feroit-on pour fuir à ſi grieves douleurs ? D'où il advient, que celui que le Juge a gehenné pour ne le faire mourir innocent, il le faſſe mourir innocent & géhenné.

Certes j'ai eu ſouvent dépit, de voir des Juges attirer par fraude & fauſſes eſpérances de faveur ou pardon, le criminel à découvrir ſon fait, & y employer la piperie

Digitized by Google

& l'impudence. C'eſt une juſtice malicieuſe; & ne l'eſtime pas moins bleſſée par ſoi-même, que par autrui.

Que peut-il mais de votre ignorance ? Etes-vous pas injuſtes, qui pour ne le tuer ſans occaſion lui faites pis que le tuer ?

Perſonne ne diſtribue ſon argent à autrui, chacun y diſtribue ſon temps & ſa vie. Il n'eſt rien de quoi nous ſoyons ſi prodigues, que de ces choſes-là, deſquelles ſeule-l'avarice nous ſeroit utile & louable.

Les mots qui ſont le moins en uſage, moins écrits, & mieux tus, ſont les mieux ſus, & plus généralement connus. Nul âge, nulles

Digitized by Google

mœurs l'ignorent non plus que le pain. N'en va-t-il pas comme en matière de livres, qui ſe rendent d'autant plus vénaux & publics, de ce qu'ils ſont ſupprimés ?

D'aucuns de ces mots que je viens de trier, nous en appercevons plus mal aiſément l'énergie, d'autant que l'uſage & la fréquence nous en ont aucunement avili & rendu vulgaire la grace. Comme en notre commun, s'il s'y rencontre des phraſes excellentes, & des métaphores, deſquelles la beauté flétrit de vieilleſſe, & la couleur s'eſt ternie par maniement trop ordinaire. Mais cela n'ôte rien du goût, à ceux qui ont bon nez ; ni ne

Digitized by Google

déroge à la gloire de ces anciens auteurs, qui, comme il eſt vraiſemblable, mirent premièrement ces mots en ce luſtre.

Le mot n'eſt qu'une école d'inquiſition. Ce n'eſt pas à qui mettra dedans, mais à qui fera les plus belles courſes. Autant peut faire le ſot, celui qui dit vrai, que celui qui dit faux: car nous ſommes ſur la manière, non ſur la matière de dire.

En notre langage je trouve aſſez d'étoffe, mais un peu faute de façon. Car il n'eſt rien, qu'on ne fît du jargon de nos chaſſes, & de notre guerre, qui eſt un généreux terrein à emprunter. Et les formes de parler, comme les herbes, s'a-

Digitized by Google

mendent & fortifient en les transplantant.

Ceux qui parmi les jeux, refuſent les opinions ſérieuſes, font, dit quelqu'un, comme celui qui craint d'adorer la ſtatue d'un ſaint, ſi elle eſt ſans devantière.

Il faut laiſſer un peu de place à la déloyauté, ou imprudence de votre valet; s'il nous en reſte en gros de quoi faire notre effet, cet excès de la libéralité de la fortune, laiſſons-le un peu plus courre à ſa merci : la portion du glaneur.

Le nœud qui me tient par la loi d'honnêteté, me ſemble bien plus preſſant & plus peſant, que n'eſt celui de la contrainte civile. On me

Digitized by Google

garotte plus doucement par un notaire, que par moi. N'eſt-ce pas raiſon, que ma conſcience ſoit beaucoup plus engagée, à ce en quoi on s'eſt ſimplement fié d'elle? Ailleurs, ma foi ne doit rien : car on ne lui a rien prêté.

Ce n'eſt pas raiſon que l'art gagne le point d'honneur ſur notre grande & puiſſante mère nature. Nous avons tant rechargé la beauté & richeſſe de ſes ouvrages par nos inventions, que nous l'avons du tout étouffée. Si eſt-ce que *par-tout où ſa pureté reluit, elle fait une merveilleuſe honte à nos vaines & frivoles entrepriſes.*

D'apprendre qu'on a dit ou fait une

Digitized by Google

une ſottiſe, ce n'eſt rien que cela. Il faut apprendre, qu'on n'eſt qu'un ſot : inſtruction bien plus ample & importante.

J'obſerve en mes voyages cette pratique pour apprendre toujours quelque choſe, par la communication d'autrui, (qui eſt une des plus belles écoles qui puiſſe être) de ramener toujours ceux avec qui je confère, aux propos des choſes qu'ils ſavent le mieux.

Je ſerois honteux & envieux, que la misère & l'infortune de ma vieilleſſe eût à ſe préférer à mes bonnes années, ſaines, éveillées, vigoureuſes ; & qu'on eût à m'eſti-

Digitized by Google

mer, non par où j'ai été, mais par où j'ai ceſſé d'être.

Il faut que Dieu nous touche le courage : il faut que notre conſcience s'amende d'elle-même, par renforcement de notre raiſon, non par l'affoibliſſement de nos appétits.

Nos appétits ſont rares en la vieilleſſe : en cela je ne vois rien de conſcience. Le chagrin, & la foibleſſe nous impriment une vertu lâche & catéreuſe. Parquoi s'il y a convaleſcence, c'eſt une convaleſcence maléficiée. Miſérable ſorte de remède, devoir à la maladie ſa ſanté. Ce n'eſt pas à notre malheur de faire cet office ; c'eſt au bonheur de notre jugement.

Digitized by Google

On doit aimer la tempérance, par elle-même, & pour le reſpect de Dieu qui nous l'a ordonnée, & la chaſteté : celles que les catarrhes nous prêtent, & que je dois au bénéfice de ma colique ; ce n'eſt ni chaſteté ni tempérance.

Je prends l'extrême congé des jeux du monde : voici nos dernières accolades.

La grandeur de l'ame n'eſt pas tant tirer à mont, & tirer à vau, comme ſavoir ſe ranger & circonſcrire. Elle tient pour grand, tout ce qui eſt aſſez. Et montre ſa hauteur, à aimer mieux les choſes moyennes, que les éminentes.

Digitized by Google

L'ame en ſes paſſions ſe pipe plutôt elle-même, ſe dreſſant un faux ſujet & fantaſtique, voire contre ſa propre créance, que de n'agir contre quelque choſe. Ainſi emporte les bêtes leur rage à s'attaquer à la pierre & au fer, qui les a bleſſées, & à ſe venger à belles dents ſur ſoi-mêmes du mal qu'elles ſentent.

Comme le bras étant hauſſé pour frapper, il nous deult ſi le coup ne rencontre, & qu'il aille au vent: & que pour rendre une vue plaiſante, il ne faut pas qu'elle ſoit perdue & écartée dans le vague de l'air, ains (*mais*) qu'elle ait butte pour la ſoutenir à raiſonna-

Digitized by Google

ble distance : de même il semble que l'ame ébranlée & émue se perde en soi-même, si on ne lui donne prise : il faut toujours lui fournir d'objet, où elle s'abutte & agisse.

Qui veut écarter son ame, le fasse hardiment s'il peut, lorsque le corps se portera mal, pour la décharger de cette contagion : ailleurs au contraire, qu'elle l'assiste & favorise, & ne refuse point de participer à ses naturels plaisirs, & de s'y complaire conjugalement; y apportant, si elle est plus sage, la modération, de peur que par indiscrétion, il ne se confonde avec le déplaisir.

Il y a grand doute, s'il se peut

Digitized by Google

trouver ſi évident profit au changement d'une loi reçue telle qu'elle ſoit, qu'il y a de mal à la remuer: d'autant qu'une police, c'eſt comme un bâtiment de diverſes pièces jointes enſemble d'une telle liaiſon, qu'il eſt impoſſible d'en ébranler une, que tout le corps ne s'en ſente.

Ceux qui donnent le branle à un état ſont volontiers les premiers abſorbés en ſa ruine. Le fruit du trouble ne demeure guère à celui qui l'a ému: il bat & brouille l'eau pour d'autres pêcheurs.

Il y a des phyſionomies favorables en une preſſe d'ennemis victorieux, vous choiſirez incontinent

Digitized by Google

parmi des hommes inconnus, l'un plutôt que l'autre, à qui vous rendre, & fier votre vie : & non proprement par la considération de la beauté.

Non pas tout soulier de cuir bien *lissé*, mais tout soulier bien *formé*, montre l'intérieure *forme* du pied.

J'en vois qui se transforment & se transsubstantient en autant de figures, & de nouveaux êtres, qu'ils entreprennent de charges : & qui se prélatent jusqu'au foie & aux intestins : & entraînent leur office jusqu'en leur garde-robe.

Je ne puis apprendre aux grands à distinguer les bonnetades qui les

Digitized by Google

regardent, de celles qui regardent leur commiſſion, ou leur ſuite, ou leur mule.

Outre une ſotte & caduque fierté, un babil ennuyeux, ces humeurs épineuſes & inaſſociables, & la ſuperſtition, & un ſoin ridicule des richeſſes, lorſque l'uſage en eſt perdu, je trouve dans la vieilleſſe plus d'envie, d'injuſtice, & de malignité. Elle nous attache plus de rides en l'eſprit qu'au viſage: & ne ſe voit point d'ames ou fort rares, qui en vieilliſſant ne ſentent l'aigre & le moiſi.

C'eſt un outil de merveilleux ſervice, que la mémoire, & ſans le-

Digitized by Google

quel le jugement fait bien à peine ſon office.

Ce n'eſt pas ſans raiſon qu'on dit, que qui ne ſe ſent point aſſez ferme de mémoire, ne ſe doit pas mêler d'être menteur. Ou ils inventent mal & tout, ou ils déguiſent & altèrent un fond véritable. Lorſqu'ils déguiſent & changent, à les remettre ſouvent en ce même conte; il eſt mal-aiſé qu'ils ne ſe déferrent: parce que la choſe comme elle eſt, s'étant logée la première dans la mémoire, & s'y étant empreinte, par la voie de la connoiſſance & de la ſcience, il eſt mal-aiſé qu'elle ne ſe repréſente à l'imagination, délogeant la fauſ-

Digitized by Google

eté, qui n'y peut avoir le pied ſi ferme, ni ſi raſſis : & que les circonſtances du premier apprentiſſage, ſe coulant à tous coups dans l'eſprit, ne faſſent perdre le ſouvenir des pièces rapportées fauſſes ou abâtardies. En ce qu'ils inventent tout-à-fait, d'autant qu'il n'y a nulle impreſſion contraire, qui choque leur fauſſeté ; ils ſemblent avoir d'autant moins à craindre de ſe mécompter. Toutefois parce que c'eſt un corps vain, & ſans priſe, il échappe volontiers à la mémoire, ſi elle n'eſt bien aſſurée.

Il n'eſt rien qui imprime ſi vivement quelque choſe en notre ſouve-

Digitized by Google

nance, que le deſir de l'oublier. C'eſt une bonne manière de donner en garde, & d'empreindre en notre ame quelque choſe, que la ſolliciter de la perdre.

Les vieillards ſont dangereux, à qui la ſouvenance des choſes paſſées demeure, & ont perdu la ſouvenance de leurs redites.

Le magaſin de la mémoire eſt volontiers plus fourni de matière, que n'eſt celui de l'invention.

Un homme qui penſe ailleurs ne faudra (*manquera*) point, à un pouce près, de refaire toujours un même nombre & meſure de pas, au lieu où il ſe promène; mais s'il y eſt avec attention de le meſurer &

Digitized by Google

compter, il trouvera que ce qu'il faiſoit par nature & par haſard, il ne le fera pas ſi exactement par deſſein.

Il ſe voit par expérience plutôt au rebours, que les mémoires excellentes ſe joignent volontiers aux jugemens débiles.

A meſure que la mémoire leur fournit la choſe entière & préſente, ils reculent ſi arrière leur narration, & la chargent de tant de vaines circonſtances, que ſi le conte eſt bon, ils en étouffent la bonté; s'il ne l'eſt pas, vous êtes à maudire ou l'heur de leur mémoire, ou le malheur de leur jugement.

Il vaut mieux obliger ſon deſir,

Digitized by Google

aux choſes plus aiſées à recouvrer, mais c'eſt toujours vice de s'obliger. J'appelois autrefois délicat, un mien parent, qui avoit déſappris, en nos galères, à ſe ſervir de nos lits, & ſe dépouiller pour ſe coucher.

Qui ôte à un enfant certaine particulière & obſtinée affection au pain bis, & au lard, ou à l'ail, il lui ôte la friandiſe. Il en eſt qui font les laborieux, & les patiens pour regretter le bœuf & le jambon, parmi les perdrix. Ils ont bon temps: c'eſt la délicateſſe des délicats.

Quelle paſſion ne nous exerce? (*au jeu*) la colère, le dépit, la

Digitized by Google

haine, l'impatience & une véhémente ambition de vaincre, en chose, en laquelle il seroit plus excusable d'être ambitieux d'être vaincu. Car la préexcellence rare & au-dessus du commun, messied à un homme, d'honneur en chose frivole.

Ce qui a été fié à mon silence, je le cèle religieusement : mais je prends à céler le moins que je puis : c'est une importune garde du secret des princes, à qui n'en a que faire.

C'est peu au service des princes d'être secret, si on n'est menteur encore.

Pour être bien secret, il le faut

Digitized by Google

être par nature, non par obligation.

Tout ce qui eſt au-delà de la mort ſimple, me ſemble pure cruauté. Notre juſtice ne peut eſpérer, que celui que la crainte de mourir & d'être décapité ou pendu, ne gardera de faillir, en ſoit empéché par l'imagination d'un feu languiſſant, ou des tenailles ou de la roue. Et je ne ſais cependant, ſi nous les jettons au déſeſpoir : car en quel état peut être l'ame d'un homme attendant vingt-quatre heures la mort, briſé ſur une roue, ou à la vieille façon cloué à une croix ?

Les *naturels ſanguinaires* à l'en-

Digitized by Google

droit des bêtes, témoignent une propenſion naturelle en la cruauté. Après qu'on ſe fut apprivoiſé à Rome aux ſpectacles des meurtres des animaux, on vint aux hommes & aux gladiateurs.

A peine me pouvois-je perſuader, avant que je l'euſſe vu, qu'il ſe fût trouvé des ames ſi farouches, qui pour le ſeul plaiſir du meurtre, le vouluſſent commettre : hacher & détrancher les membres d'autrui : aiguiſer leur eſprit à inventer des tourmens inuſités, & des morts nouvelles, ſans inimitié, ſans profit, & pour cette ſeule fin, de jouir du plaiſant ſpectacle des geſtes & mouvemens pitoyables,

Digitized by Google

des gémiſſemens & voix lamentables d'un homme mourant en angoiſſe.

Nature a (ce crains-je) elle-même attaché à l'homme quelque inſtinct à la cruauté. Nul ne prend ſon ébat à voir des bêtes s'entre-jouer & careſſer, & nul ne faut (*manque*) de le prendre à les voir s'entre-déchirer & démembrer.

Le monde n'eſt que variété & diſſemblance. Les vices ſont tous pareils en ce qu'ils ſont tous vices : & de cette façon l'entendent à l'aventure les ſtoïciens : mais encore qu'ils ſoient également vices, ils ne ſont pas égaux vices.

Digitized by Google

Chacun poiſe ſur le péché de ſon compagnon, & éleve le ſien.

L'ivrognerie entre les autres me ſemble un vice groſſier & brutal. L'eſprit a plus de part ailleurs : & il y a des vices, qui ont je ne ſais quoi de généreux, s'il le faut ainſi dire. Il y en a où la ſcience ſe mêle, la diligence, la vaillance, la prudence, l'adreſſe & la fineſſe, celui-ci eſt tout corporel & terreſtre.

Je le trouve bien un vice lâche & ſtupide, mais moins malicieux & dommageable que les autres, qui choquent quaſi tous de plus droit fil la ſociété publique. Et ſi nous ne pouvons nous donner du plaiſir, qu'il ne nous coûte quel-

Digitized by Google

que choſe, je trouve que ce vice coûte moins à notre conſcience que les autres : outre ce qu'il n'eſt point de difficile apprêt, ni mal-aiſé à trouver : conſidération non mépriſable.

La délicateſſe y eſt à fuir, & le ſoigneux triage du vin. Si vous fondez votre volupté à le boire friand, vous vous obligez à la douleur de le boire autre.

Cranaus, roi des Athéniens, fut inventeur de cet uſage, de tremper le vin : utilement ou non, j'en ai vu débattre. J'eſtime plus décent & plus ſain, que les enfans n'en uſent qu'après ſeize ou dix-huit ans.

Digitized by Google

Comme le mouſt bouillant dans un vaiſſeau, pouſſe à mont tout ce qu'il y a dans le fond, auſſi le vin fait débonder les plus intimes ſecrets à ceux qui en ont pris outre meſure.

Depuis que vous êtes accoutumé & avez planté votre fantaiſie ſur certain monceau, il n'eſt plus à votre ſervice : vous n'oſeriez l'écorner. C'eſt un bâtiment qui, comme il vous ſemble, croulera tout, ſi vous y touchez : il faut que la néceſſité vous prenne à la gorge pour l'entamer : mal-aiſément peut-on établir bornes certaines à ce deſir & arrêter un point à l'épargne : on va toujours groſſiſſant

Digitized by Google

cet amas, & l'augmentant d'un nombre à autre, jusqu'à se priver vilainement de la jouissance de ses propres biens, & l'établir toute en la garde, & n'en user point.

Il n'est rien que je haïsse comme à marchander, c'est un pur commerce de trichoterie & d'impudence. Après une heure de débat & de barguinage, l'un & l'autre abandonne sa parole & ses sermens pour cinq sous d'amendement.

La plupart des ménagers estiment horrible de vivre ainsi en incertitude; & ne s'avisent pas, premièrement, que la plupart du monde vit ainsi. Combien d'hon-

Digitized by Google

nêtes hommes ont rejetté tout leur certain à l'abandon, & le font tous les jours, pour chercher le vent de la faveur des rois & de la fortune ? Secondement ils ne s'aviſent pas, que cette certitude, ſur laquelle ils ſe fondent, n'eſt guère moins incertaine & haſardeuſe, que le haſard même.

L'indigence ſe voit autant ordinairement logée chez ceux qui ont des biens, que chez ceux qui n'en ont point : & qu'à l'aventure eſt-elle aucunement moins incommode, quand elle eſt ſeule, que quand elle ſe rencontre en compagnie des richeſſes : elles viennent plus de l'ordre, que de la recette.

Digitized by Google

Tout ſoin curieux autour des richeſſes tend à l'avarice. Leur diſpenſation même, & la libéralité trop ordonnée & artificielle, elles ne valent pas une advertance & ſollicitude pénible.

L'enfance & la décrépitude ſe rencontrent en imbécillité de cerveau. L'avarice & la profuſion en pareil deſir d'attirer & d'acquérir.

Je vois d'auſſi près la misère au-delà de deux mille écus de rente, que ſi elle étoit tout contre moi.

Si nous ne jouiſſons que ce que nous touchons, adieu nos écus quand ils ſont en nos coffres; & nos enfans s'ils ſont à la chaſſe.

Digitized by Google

Selon cette eſpèce d'uſage, ce ſont les plus riches gens du monde, ceux qui ont charge de la garde des portes & murs d'une bonne ville.

Ce n'eſt pas la diſette, c'eſt plutôt l'abondance qui produit l'avarice.

Tout homme pécunieux eſt avaricieux à mon gré.

Nous ſommes par-tout vent. Et le vent encore, plus ſagement que nous, s'aime à bruire, à s'agiter: & ſe contente en ſes propres offices, ſans deſirer la ſtabilité, la ſolidité, qualités non ſiennes.

Si

Digitized by Google

Si quelqu'un s'enivre de ſa ſcience, regardant ſous ſoi : qu'il tourne les yeux au-deſſus vers les ſiècles paſſés, il baiſſera les cornes, y trouvant tant de milliers d'eſprits qui le foulent aux pieds. S'il entre en quelque flatteuſe préſomption de ſa vaillance, qu'il ſe ramentoive les vies de *Scipion*, d'*Epaminondas*, de tant d'armées, de tant de peuples, qui le laiſſent ſi loin derrière eux. Nulle particulière qualité n'enorgueillira celui qui mettra quant & quant en compte, tant d'imparfaites & foibles qualités autres, qui ſont en lui, & au bout, la *nihilité* de l'humaine condition.

Digitized by Google

Ce que la divinité nous en a ſi divinement exprimé, devroit être ſoigneuſement & continuellement médité, par les gens d'entendement.

L'orgueil gît en la penſée : la langue n'y peut avoir qu'une bien légère part.

De dire de ſoi plus qu'il n'y en a, ce n'eſt pas touiours *préſomption*, c'eſt encore ſouvent ſottiſe.

Nous avons bien plus de poëtes, que de juges & interprètes de poéſie. Il eſt plus aiſé de la faire que de la connoître.

A certaine meſure baſſe, on la

Digitized by Google

peut juger par les préceptes & par art. Mais la bonne, la ſuprême, la divine, eſt au-deſſus des règles & de la raiſon. Quiconque en diſcerne la beauté, d'une vue ferme & raſſiſe, il ne la voit pas : non plus que la ſplendeur d'un éclair. Elle ne pratique point notre jugement : elle le ravit & ravage. Comme l'aimant attire non-ſeulement une aiguille, mais *infond* encore en icelle, la faculté d'en attirer d'autres : il ſe voit clairement aux théatres que l'inſpiration ſacrée des muſes ayant premièrement agité le poëte à la colère, au deuil, à la haine, & hors de ſoi, où elles veulent, frappe encore par le poëte, l'acteur, & par

Digitized by Google

l'acteur conſécutivement tout un peuple. C'eſt l'enfilure de nos aiguilles, ſuſpendues l'une de l'autre.

Il en eſt de même en la peinture, qu'il échappe par fois des traits de la main du Peintre ſurprenans ſa conception & ſa ſcience, qui le tirent lui-même en admiration, & qui l'étonnent.

Je ne ſuis pas de ceux qui penſent la bonne rythme faire le bon poëme ; laiſſez-lui allonger une courte ſyllabe s'il veut, pour cela non force : ſi les inventions y rient, ſi l'eſprit & le jugement y ont bien fait leur office : voilà un bon

Digitized by Google

poëte, dirai-je, mais un mauvais verſificateur.

La raiſon a tant de formes, que nous ne ſavons à laquelle nous prendre. L'expérience n'en a pas moins. La conſéquence que nous voulons tirer de la conférence (*comparaiſon*) des événemens, eſt mal sûre, d'autant qu'ils ſont toujours diſſemblables. La diſſimilitude s'ingère d'elle-même en nos ouvrages, nul art peut arriver à la ſimilitude. La *reſſemblance* ne fait pas tant un comme la *différence* fait autre. Natur s'eſt obligée à ne rien faire au qui ne fût diſſemblable.

Il n'eſt deſir plus naturel que le

Digitized by Google

desir de connoissance. Nous essayons tous les moyens qui nous y peuvent mener. Quand la raison nous faut, nous y employons l'expérience, qui est un moyen de beaucoup plus foible & plus vil. Mais la vérité est chose si grande, que nous ne devons dédaigner aucune entremise qui nous y conduise.

La relation qui se tire de l'expérience, est toujours défaillante & imparfaite.

L'opinion de celui-là ne me plaît guère, qui pensoit par la multitude des loix, brider l'autorité des juges, en leur taillant leurs morceaux. Il ne sentoit point qu'il y a autant de liberté & d'étendue à

Digitized by Google

l'interprétation des loix, qu'à leur façon.

L'*expérience* eſt proprement ſur ſon fumier au ſujet de la médecine où la raiſon lui quitte toute la place.

Il n'eſt point d'occupation ni plus foible, ni plus forte, que celle d'entretenir ſes penſées, ſelon l'ame que c'eſt. Les plus grandes en font leur vacation. Auſſi la nature favoriſe de ce privilége, qu'il n'y a rien, que nous puiſſions faire ſi long-temps; ni action à laquelle nous nous adonnions plus ordinairement & facilement.

Le méditer (*la méditation*) eſt un puiſſant étude & plein, à qui

Digitized by Google

ſait ſe tâter & employer vigoureuſement. J'aime mieux forger mon ame, que la meubler.

Abſent, je me dépouille de tous tels penſemens : & ſentirois moins lors la ruine d'une tour, que je ne fais préſent, la chûte d'une ardoiſe.

Les moins tendues & plus naturelles allûres de notre ame, ſont les plus belles : les meilleures occupations les moins efforcées.

Il faut bien bander l'ame, pour lui faire ſentir, comme elle s'écoule.

Digitized by Google

FORTUNE.

L'inconſtance du branle divers de la fortune, fait qu'elle nous doive préſenter toute eſpèce de viſages. Quelquefois il ſemble à point nommé qu'elle ſe joue à nous : quelquefois elle fait la médecine. Surpaſſa-t-elle pas le peintre Protogenes en la ſcience de ſon art ? N'adreſſe-t-elle pas quelquefois nos conſeils, & les corrige ?

Nous appelons les médecins heureux, quand ils arrivent à quelque bonne fin : comme s'il n'y avoit que leur art, qui ne ſe pût maintenir elle-même, & qui eût les fondemens trop faciles, pour s'ap-

Digitized by Google

puyer de ſa propre force : & comme s'il n'y avoit qu'elle, qui ait beſoin que la fortune prête la main à ſes opérations. Je crois d'elle tout le pis, ou le mieux qu'on voudra : car nous n'avons, Dieu merci, nul commerce enſemble.

Il eſt mal-aiſé ès actions humaines de donner règle ſi juſte par diſcours de raiſon que la fortune n'y maintienne ſon droit.

Il y a pour moi aſſez affaire ſans aller ſi avant. Il me ſuffit ſans la faveur de la fortune, me préparer à ſa défaveur, & me repréſenter étant à mon aiſe, le mal advenir, autant que l'imagination y peut at-

Digitized by Google

teindre : tout ainſi que nous nous accoutumons aux joûtes & tournois, & contrefaiſons la guerre en pleine paix.

C'eſt folie de s'attendre que fortune elle-même nous arme jamais ſuffiſamment contre ſoi. C'eſt de nos armes qu'il la faut combattre. Les fortuites nous trahiront au bon du fait.

La fortune réſervant toûjours ſon autorité au-deſſus de nos diſcours nous préſente aucunes fois la néceſſité ſi urgente, qu'il eſt beſoin que les loix lui faſſent quelque place.

Au travers de tous nos projets, de nos conſeils & précautions la

Digitized by Google

fortune maintient toujours la poſſeſſion des événemens.

Les ſaillies poétiques, qui emportent leur auteur, & le raviſſent hors de ſoi, pourquoi ne les attribuerons-nous à ſon bonheur, puiſqu'il confeſſe lui-même qu'elles ſurpaſſent ſa ſuffiſance, & ſes forces, & ne les avoir aucunement en ſa puiſſance : non plus que les orateurs ne diſent en avoir en la leur ces mouvemens & agitations extraordinaires, qui les pouſſent au-delà de leur deſſein ?

Je vois juſques à quelles limites va la néceſſité naturelle : & conſidérant le pauvre mendiant à ma porte,

Digitized by Google

porte, ſouvent plus enjoué & plus ſain que moi, je me plante en ſa place : *j'eſſaie de chauſſer mon ame à ſon biais.* Et courant ainſi par les autres exemples, quoique je penſe la *mort*, la *pauvreté*, le *mépris* & la *maladie*, à mes talons, je me réſous aiſément de n'entrer en effroi de ce qu'un moindre que moi prend avec telle patience : & ne veux croire que la baſſeſſe de l'entendement puiſſe plus que la vigueur, ou que les effets du diſcours ne puiſſent arriver aux effets de l'accoutumance (*l'habitude*).

DES NOMS.

C'eſt un vilain uſage & de très-

Digitized by Google

mauvaiſe conſéquence en notre France, d'appeler chacun par le nom de ſa terre & ſeigneurie, & la choſe du monde, qui fait plus mêler & méconnoître les races. Un cadet de bonne maiſon ayant eu pour ſon appanage, une terre, ſous le nom de laquelle il a été connu & honoré, ne peut honnêtement l'abandonner: dix ans après ſa mort, la terre s'en va à un étranger, qui en fait de même: devinez où nous ſommes; de la connoiſſance de ces hommes.

Ne dira pas la poſtérité, que notre réformation d'aujourd'hui ait été délicate & exacte, de n'avoir pas ſeulement combattu les erreurs

Digitized by Google

& les vices, & rempli le monde de dévotion, d'humilité, d'obéissance, de paix & de toute espèce de vertu ; mais d'avoir passé jusqu'à combattre ces anciens noms de nos baptêmes, *Charles*, *Louis*, *François*, pour peupler le monde de *Mathusalem*, *Ezéchiel*, *Malachie*, beaucoup mieux sentans de sa foi ?

Il y a tant de liberté en ces mutations, que de mon temps je n'ai vu personne élevé par la fortune à quelque grandeur extraordinaire, à qui on n'ait attaché incontinent des titres généalogiques, nouveaux & ignorés à son père, & qu'on n'ait enté en quelqu'illustre tige : & de bonne fortune les

Digitized by Google

plus obſcures familles ſont plus idoines (*propres*) à falſification.

Les armoiries n'ont de sûreté, non plus que les ſurnoms : *je porte d'azur ſemé de treſles d'or, à une patte de lion de même, armée de gueules, miſe en face.* Quel privilége a cette figure, pour demeurer particulièrement en ma maiſon ? Un gendre la tranſportera en une autre famille ; quelque chétif acheteur en fera ſes premières armes : il n'eſt choſe où il ſe rencontre plus de mutation & de confuſion.

Je ſais bon gré à *Jacques Amiot* d'avoir laiſſé dans le cours d'une oraiſon (*diſcours*) françois, les

Digitized by Google

noms latins tous entiers, ſans les bigarrer & changer, pour leur donner une cadence françoiſe. Cela ſembloit un peu rude au commencement : mais déjà l'uſage, par le crédit de ſon Plutarque, nous en a ôté toute l'étrangeté.

Il fait bon avoir bon nom, c'eſt-à-dire crédit & réputation ; mais encore à la vérité eſt-il commode, d'avoir un nom qui aiſément ſe puiſſe prononcer & mettre en mémoire : car les rois & les grands nous en connoiſſent plus aiſément, & oublient plus mal-volontiers ; & de ceux-mêmes qui nous ſervent, nous commandons plus ordinairement & employons ceux

Digitized by Google

desquels les noms se présentent le plus facilement à la langue.

J'ai souhaité souvent, que ceux qui écrivent les histoires en latin, nous laissassent nos noms tous tels qu'ils sont : car en faisant de *Vaudemon*, *Vallemontanus*, & les métamorphosant pour les garber à la *grecque*, ou à la *romaine*, nous ne savons où nous en sommes, & en perdons la connoissance.

DES DEVINS.

Ceci ai-je reconnu de mes yeux, qu'ès confusions publiques, les hommes étonnés de leur fortune, se vont rejettant, comme à toute superstition, à rechercher au ciel les causes & menaces anciennes de

Digitized by Google

leur mal : & y ſont ſi étrangement heureux de mon temps, qu'ils m'ont perſuadé, qu'ainſi que c'eſt un amuſement d'eſprits aigus & oiſifs, ceux qui ſont duits (*adroits*) à cette ſubtilité de les replier & dénouer, ſeroient en tous écrits capables de trouver tout ce qu'ils y demandent. Mais ſur-tout leur prête beau jeu, le parler obſcur, ambigu & fantaſtique du jargon prophétique, auquel leurs auteurs ne donnent aucun ſens clair; afin que la poſtérité y en puiſſe appliquer de tel qu'il lui plaira.

Je ne les eſtime de rien mieux, pour les voir tomber en quelque rencontre. Ce ſeroit plus de certi-

Digitized by Google

tude s'il y avoit règle & vérité à mentir toujours. Joint que perſonne ne tient regiſtre de leurs mécomptes, d'autant qu'ils ſont ordinaires & infinis : & fait-on valoir leurs divinations de ce qu'elles ſont rares, incroyables, & prodigieuſes.

J'en vois qui étudient & gloſent leurs almanachs, & nous en alleguent l'autorité aux choſes qui ſe paſſent : A tant dire, il faut qu'ils diſent & la vérité & le menſonge.

J'aimerois bien mieux régler mes affaires par le ſort *des dés* que par ces *ſonges*.

C'eſt don de Dieu que la *divi-*

Digitized by Google

nation : voilà pourquoi ce devroit être une impoſture puniſſable d'en abuſer.

Ce ſont pour moi mavais répondans que *magiciens*.

Notable exemple de la forcenée curioſité de notre nature, s'amuſant à préoccuper les choſes futures, comme ſi elle n'avoit pas aſſez affaire à digérer les préſentes.

REPAS.

La conſcience d'avoir bien diſpenſé les autres heures, eſt un juſte & ſavoureux condiment des tables. Ainſi ont vécu les Sages.

Ce n'eſt pas une fête peu artificielle, & peu voluptueuſe, qu'un bon traitement de table : ni les

Digitized by Google

grands chefs de guerre, ni les grands philoſophes, n'en ont dédaigné l'uſage & la ſcience.

Soit par gauſſerie (*badinage*), ſoit à certes (*ſérieuſement*) que le vin *théologal* & *ſorbonique* eſt paſſé en proverbe & leurs feſtins : je trouve que c'eſt raiſon, qu'ils en dînent d'autant plus commodément & plaiſamment, qu'ils ont utilement & ſérieuſement employé la matinée à l'exercice de leur école.

Toutes actions, dit la philoſophie, ſiéent également bien, & honorent également le ſage.

Nous ne dirons jamais aſſez d'injures au déréglement de notre eſprit.

Digitized by Google

ESPRIT.

Chacun ſent en ſoi quelqu'image de telles agitations d'une opinion prompte, véhémente & fortuite.

Je prends plaiſir de voir un général d'armée au pied d'une brèche qu'il veut tantôt attaquer, ſe prêtant tout entier & délivre (*libre*) à ſon dîner, au devis entre ſes amis : c'eſt aux petites ames enſevelies du poids des affaires, de ne s'en ſavoir purement démêler, de ne les ſavoir & laiſſer & reprendre.

Je connois par expérience (*par moi-même*) cette condition de nature qui ne peut ſoutenir une véhémente préméditation & labo-

Digitized by Google

rieuſe : ſi elle ne va gaiment & librement, elle ne va rien qui vaille. Elle demande à être non pas ébranlée & piquée par ces paſſions fortes, comme la colère de *Caſſius* (car ce mouvement ſeroit trop âpre) elle veut être non pas ſecouée, mais ſollicitée : elle veut être échauffée & réveillée par les occaſions étrangères, préſentes & fortuites. Si elle va toute ſeule, elle ne fait que traîner & languir : l'agitation eſt ſa vie & ſa grace.

Comme nous voyons des terres oiſives, ſi elles ſont graſſes & fertiles, foiſonner en cent mille ſortes d'herbes ſauvages & inutiles, & que pour les tenir en office, il les

Digitized by Google

faut aſſujettir & employer à certaines ſemences pour notre ſervice : ainſi eſt-il des eſprits ; ſi on ne les occupe à certain ſujet, qui les bride & contraigne ; ils ſe jettent déréglés, par-ci, par-là, dans le vague champ des imaginations

Il ſemble que ce ſoit plus, le propre de l'*eſprit*, d'avoir ſon opération prompte & ſoudaine, & plus le propre du *jugement* de l'avoir lente & poſée.

POLITESSE.

Non-ſeulement chaque pays, mais chaque cité & chaque vacation a ſa civilité particulière. J'aime à les enſuivre, mais non pas ſi

Digitized by Google

couardement (*lâchement*) que ma vie en demeure contrainte. Elles ont quelques formes pénibles, lesquelles, pourvu qu'on oublie par diſcrétion, non par erreur, on n'en a pas moins de grace.

Je retranche en ma main autant que je puis de la cérémonie. Quelqu'un s'en offenſe : qu'y ferois-je ? Il vaut mieux que je l'offenſe pour une fois, que moi tous les jours : ce ſeroit une ſujétion continuelle.

A quoi faire fuit-on la ſervitude des cours, ſi on l'entraîne juſqu'en ſa tanière.

C'eſt au demeurant une très-utile ſcience que la ſcience de l'entregent

(*ſavoir vivre*). Elle eſt comme la grace & la beauté, conciliatrice des premiers abords de la ſociété & familiarité : & par conſéquent nous ouvre la porte à nous inſtruire par les exemples d'autrui, & à exploiter & produire notre exemple, s'il a quelque choſe d'inſtruiſant & communiquable.

C'eſt auſſi une règle commune en toutes aſſemblées, qu'il touche aux moindres de ſe trouver les premiers à l'aſſignation, d'autant qu'il eſt mieux dû aux plus apparens de ſe faire attendre.

Depuis que l'altercation de la prérogative au marcher ou à s'af-

Digitized by Google

ſeoir, paſſe trois repliques, elle eſt incivile.

J'ai vu ſouvent des hommes incivils par trop de civilité, & importuns de courtoiſie.

La *cérémonie* nous défend d'exprimer par paroles les choſes licites & naturelles, & nous l'en croyons : la *raiſon* nous défend de n'en faire point d'illicites, & mauvaiſes, & perſonne ne l'en croit.

Nous avons appris aux dames de rougir, oyant ſeulement nommer ce qu'elles ne craignent aucunement à faire.

Nous ne ſommes que cérémonie, la cérémonie nous emporte, & laiſ-

Digitized by Google

ſons la ſubſtance des choſes : nous nous tenons aux branches, & abandonnons le tronc & le corps.

Je me trouve ici empêtré ès loix de la cérémonie : car elle ne permet, ni qu'on parle bien de ſoi, ni qu'on en parle mal.

MÉDIOCRITÉ.

O combien je ſuis tenu à Dieu de ce qu'il lui a plu que j'aye reçu immédiatement de ſa grace, tout ce que j'ai : qu'il a retenu particulièrement à ſoi toute ma dette ! Combien je ſupplie inſtamment ſa ſainte miſéricorde, que jamais je ne doive un eſſentiel grand-merci à perſonne ! Bienheureuſe franchiſe,

Digitized by Google

qui m'a conduit ſi loin, qu'elle acheve.

Comme le donner eſt qualité ambitieuſe, & de prérogative, auſſi eſt l'accepter qualité de ſoumiſſion.

On jouit bien plus librement, plus gaiment des biens empruntés, quand ce n'eſt pas une jouiſſance obligée & contrainte par le beſoin; & qu'on a, & en ſa volonté, & en ſa fortune, la force & les moyens de s'en paſſer.

C'eſt choſe que chacun peut en ſoi : mais plus facilement ceux que Dieu a mis à l'abri des néceſſités naturelles & urgentes. Il fait bien piteux & haſardeux, dépendre d'un autre. Nous-mêmes qui eſt la plus

Digitized by Google

juſte adreſſe & la plus sûre, ne nous ſommes pas aſſez aſſurés.

Ceux que je vois ſi familièrement employer tout chacun, & s'y engager, ne le feroient pas, s'ils ſavouroient comme moi la douceur d'une pure liberté : & s'ils peſoient autant que doit peſer à un homme ſage l'engageure d'une obligation, elle ſe paye à l'aventure quelquefois : mais elle ne ſe diſſout jamais.

Ne me ſemble guère moins de coût d'engager celui qui me doit, uſant de lui, que m'engager envers celui qui ne me doit rien.

Fin du Tome troiſième.

Digitized by Google

TABLE DES CHAPITRES. TOME I.

CHAPITRE PREMIER.

Des pensées de Montaigne sur son livre, page 1

CHAPITRE II.

De la Religion, 34

CHAPITRE III.

De la Prière, 71

CHAPITRE IV.

De l'Homme, 78

CHAPITRE V.

De la Société, 187

CHAPITRE VI.

De l'Amitié, 209

Digitized by Google

CHAPITRE VII.

Des Femmes, de l'Amour, & du Mariage, 229

CHAPITRE VIII.

De l'Amour paternel & des devoirs des péres, 270

CHAPITRE IX.

De l'Education, 283

TOME II.

CHAPITRE X.

Des Voyages, page 1

CHAPITRE XI.

Du Vice & de la Vertu, 7

CHAPITRE XII.

De la Vérité & du Mensonge, 20

Digitized by Google

CHAPITRE XIII.

De la Sageſſe & de la Philoſophie, 37

CHAPITRE XIV.

De la Diſpute, 60

CHAPITRE XV.

De la Colère & de la Vengeance, 69

CHAPITRE XVI.

De la Retraite & de la Solitude, 84

CHAPITRE XVII.

De l'Imagination, 95

CHAPITRE XVIII.

Des Plaiſirs, 103

CHAPITRE XIX.

De la Douleur, des Maux & des Maladies, 109

Digitized by Google

CHAPITRE XX.

De la Médecine, 132

CHAPITRE XXI.

De la Mort, 162

CHAPITRE XXII.

Du Jugement & de l'Opinion, 207

CHAPITRE XXIII.

De la Coutume & des Habitudes, 275

CHAPITRE XXIV.

Des Loix, 286

CHAPITRE XXV.

De quelques Uſages, 298

TOME III.

CHAPITRE XXVI.

De l'Eloquence & des Orateurs, page 1

Digitized by Google

CHAPITRE XXVII.

De la Science & des Savans, 16

CHAPITRE XXVIII.

De la Lecture & des Livres, 70

CHAPITRE XXIX.

Des Souverains & de la Royauté, 133

CHAPITRE XXX.

De la Guerre & des Guerriers, de la Valeur & de la Lâcheté, 158

CHAPITRE XXXI.

De la Gloire, 184

CHAPITRE XXXII.

Pensées diverses, 211

Fin de la Table.

Digitized by Google

Digitized by Google

Digitized by Google

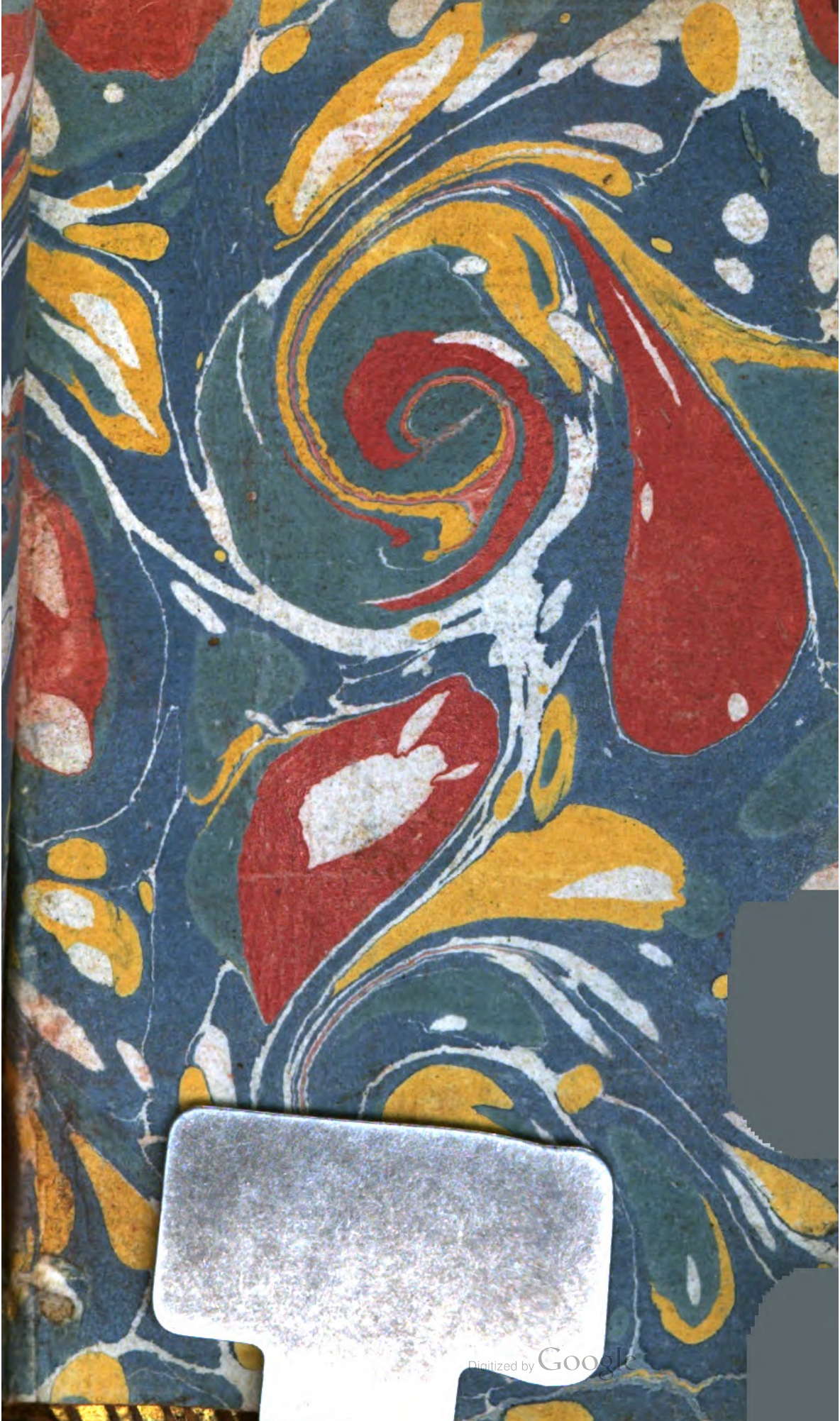
Digitized by Google

Digitized by Google